

**CRECIMIENTO ECONÓMICO Y  
POBREZA EN URUGUAY.  
1991-2006**

**Verónica Amarante  
Ivone Perazzo**

Octubre de 2008

**INSTITUTO DE ECONOMIA  
Serie Documentos de Trabajo  
DT 09/08**

## **CRECIMIENTO ECONÓMICO Y POBREZA EN URUGUAY 1991-2006**

**Verónica Amarante<sup>1</sup>**  
**Ivone Perazzo**

### **Resumen**

En este documento se analiza la relación entre el crecimiento económico y la pobreza en el período 1991-2006 en Uruguay. La literatura acerca de los efectos del crecimiento sobre el bienestar de la población, y específicamente sobre la población en situación de pobreza, ha tenido una rápida expansión en los últimos años. En el documento se revisan los distintos conceptos de crecimiento pro-pobre y se presentan los resultados de la aplicación de distintas metodologías para determinar la relación entre crecimiento y pobreza en Uruguay en diferentes sub-periodos.

Palabras clave: pobreza, crecimiento económico, pro-pobre

### **Abstract**

In this article the relationship between economic growth and poverty in Uruguay is analyzed, considering the 1991-2006 period. The economic literature about poverty and growth has become very profuse during the last years. In this article, we summarize the concepts of pro-poor growth and the methodologies to address this topic. We then apply two well known methods (growth incidence curves and poverty decompositions) to consider the link between poverty and economic growth in different sub-periods.

Key words: poverty, economic growth, pro-poor

---

<sup>1</sup> [veronica@iecon.ccee.edu.uy](mailto:veronica@iecon.ccee.edu.uy) / [ivone@iecon.ccee.edu.uy](mailto:ivone@iecon.ccee.edu.uy).

**Índice**

Introducción.....	4
I. La relación entre crecimiento y pobreza .....	4
II. Metodologías para analizar la relación entre crecimiento y pobreza.....	7
II.1. Descomposición de los cambios en la pobreza en efectos crecimiento y distribución .....	7
II.2. Curvas de incidencia del crecimiento .....	9
III. Crecimiento, ingresos, desigualdad y pobreza .....	11
IV. ¿Fue el crecimiento favorable para los pobres? .....	14
IV.1 Descomposición de la variación de pobreza .....	14
IV.2 Descomposición del crecimiento .....	17
V. Reflexiones finales.....	20

## CRECIMIENTO ECONÓMICO Y POBREZA EN URUGUAY 1991-2006

### Introducción

La década de 1990 fue un período de expansión sostenida de la economía uruguaya, cuya tasa de crecimiento promedio anual ascendió a 4,4% entre 1991 y 1998. Los indicadores de pobreza y desigualdad no siempre acompañaron este buen desempeño macroeconómico. En efecto, si bien la pobreza tuvo una tendencia decreciente desde el advenimiento de la democracia en 1985, la misma se revierte a partir de 1995, cuando comienza a aumentar. Esta tendencia creciente se profundizó a partir de 1999 con el comienzo de la recesión y posterior crisis económica que alcanzó su máximo en 2002. La recuperación económica de los últimos años ha tardado en reflejarse en los indicadores sociales, que han mostrado un fuerte rezago para acompasarse al crecimiento económico.

En este documento se analiza la relación entre el crecimiento económico y la pobreza en el período 1991-2006 en Uruguay, prestando especial atención a la salida de la reciente crisis económica. La literatura acerca de los efectos del crecimiento (o la recesión) sobre el bienestar de la población, y específicamente sobre el bienestar de la población en situación de pobreza, ha tenido una rápida expansión en los últimos años. Se han elaborado distintas definiciones que intentan reflejar en qué medida el crecimiento logra aliviar la pobreza, y se han diseñado diversas metodologías para su cuantificación. En el documento se revisan los distintos conceptos de crecimiento pro-pobre (sección I) y las metodologías para su estudio (sección II). Más adelante se describe la evolución de los principales indicadores macro-económicos y sociales en el período de estudio (sección III). Los resultados de la aplicación de distintas metodologías para la determinación de la relación entre crecimiento y pobreza en diferentes sub-periodos se presentan en la sección IV. Finalmente, en la sección V se realizan algunos comentarios finales.

### I. La relación entre crecimiento y pobreza

Antes de considerar las distintas definiciones de crecimiento pro-pobre, resulta útil recordar la relación entre crecimiento económico, pobreza y desigualdad. Si entendemos como crecimiento económico el crecimiento del ingreso medio de los hogares, es claro que las tres variables se vinculan aritméticamente, como señala Bourguignon (2002).<sup>2</sup> La reducción de la pobreza en un país en un determinado momento se determina completamente a través de la tasa de crecimiento del ingreso medio de la población y los cambios en su distribución. Si la distribución del ingreso no cambia, para reducir la tasa de pobreza es indispensable el crecimiento del ingreso medio. Pero podría darse el caso en que un país incrementara su ingreso medio y también sus niveles de pobreza, si tiene lugar simultáneamente un incremento en la desigualdad. La Gráfica 1 ilustra sobre esta relación entre crecimiento económico, pobreza y distribución.

---

<sup>2</sup> El crecimiento económico tradicionalmente se mide a través de la variación del PIB. La relación entre el PIB y el ingreso de los hogares se analiza con mayor detalle en la sección III.

**Gráfica 1. Descomposición del cambio en pobreza en efecto ingreso y efecto distribución**

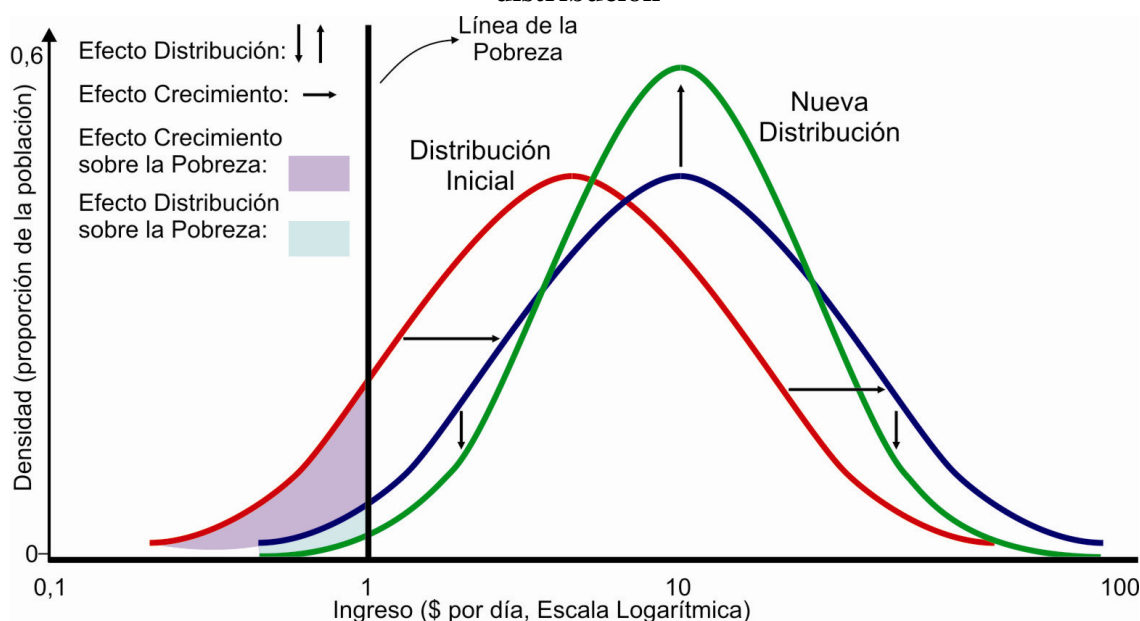

Fuente: Bourguignon (2002)

La incidencia de la pobreza está representada por el área por debajo de la función de densidad a la izquierda de la línea de pobreza (que en la gráfica se establece en 1 dólar por día). El movimiento desde la distribución inicial del ingreso hasta la distribución final implica una reducción en la incidencia de la pobreza. Este movimiento de la función de densidad original a la final puede descomponerse en dos efectos, introduciendo un paso intermedio. Ese paso intermedio consiste en una traslación hacia la derecha de la función de densidad original, manteniendo su forma exacta. Esta nueva curva intermedia indica que los ingresos de los individuos (expresados en logaritmos) presentaron el mismo incremento proporcional, por lo tanto solamente hay un efecto crecimiento puro, no hay cambios en la distribución del ingreso. El movimiento desde esta curva intermedia hacia la final (ambas con el mismo ingreso medio) muestra el efecto distribución. En este caso, tanto el crecimiento de los ingresos en promedio, como su distribución, contribuyen a la reducción de la pobreza. En efecto, si todos los ingresos hubieran cambiado en la misma proporción (pasaje de la curva inicial a la intermedia), la incidencia de la pobreza hubiera sido superior a la que finalmente prevaleció. Cabe señalar que la relación entre crecimiento económico, pobreza y desigualdad también ha sido abordada con un enfoque macroeconómico, que busca señalar los potenciales impactos negativos de la desigualdad sobre el crecimiento económico. Revisiones sobre esta literatura pueden encontrarse en Benabou (1996) y Barro (2000).

La relación entre crecimiento y pobreza está mediada entonces por lo que suceda con la desigualdad. Las distintas definiciones sobre crecimiento pro-pobre van a diferir, como se verá más adelante, en el papel que asignan a los aspectos distributivos. En la medida en que las recomendaciones de política económica van a depender de lo que se entiende por crecimiento económico a favor de los pobres, la definición adoptada resulta relevante. Dentro de la reciente literatura sobre esta temática, se han difundido dos

conceptos o definiciones de crecimiento pro-pobre, y se han desarrollado distintas medidas que intentan captar si los procesos de crecimiento favorecen a la población en situación de pobreza.

El concepto de crecimiento pro-pobre diferirá en función de que se entienda a la pobreza como un concepto absoluto o relativo. En el primer caso, se dirá que el crecimiento fue favorable a los pobres cuando la pobreza disminuye en el proceso de crecimiento, sin tener en cuenta lo que suceda con la desigualdad del ingreso. Es lo que se conoce como el concepto absoluto de crecimiento pro-pobre, que solamente establece como requisito que los pobres mejoren su situación como consecuencia de la estrategia de crecimiento (Datt y Ravallion, 1992; Ravallion y Chen, 2003; Kraay, 2003; Ravallion, 2004). Si bien el planteo inicial del tema se encuentra en un artículo de Datt y Ravallion (1992) realizado al comienzo de la década de 1990, el disparador del debate sobre el tema se encuentra en el trabajo de Dollar y Kraay (2000) que, en base a estimaciones econométricas con datos de panel para una serie de países, concluyó que los pobres se benefician en una proporción similar que el resto de la economía del crecimiento económico. Este trabajo ha recibido fuertes críticas, y también se han interpretado sus conclusiones, o las implicaciones de sus conclusiones, de manera forzada o errónea (véase Warr, 2005).

Bajo la segunda concepción de crecimiento pro-pobre en términos relativos, se establece que el crecimiento favorece a la población en situación de pobreza si la misma se beneficia más que los ricos del crecimiento (Klasen, 2004; Kakwani y Pernia, 2000; McCulloch y Baulch, 1999; Kakwani y Son, 2003). En este caso es necesario que durante el proceso de crecimiento económico se produzcan cambios redistributivos favorables a los pobres. Se considera entonces que el crecimiento es pro-pobre si la disminución de la pobreza es mayor que la que hubiera existido si los ingresos de toda la población hubieran aumentado a la misma tasa. Bajo esta óptica, el proceso de crecimiento es pro-pobre si implica necesariamente un descenso en la desigualdad, ya que si los ingresos de los más pobres aumentan más que el promedio, se presume que la desigualdad debe caer.<sup>3</sup> Los defensores de esta visión argumentan que el proceso de crecimiento en general beneficia a la población en situación de pobreza en alguna medida, y por lo tanto lo que es relevante es ver la magnitud de dicho beneficio. Requerir solamente un beneficio en términos absolutos implicaría ser poco exigente acerca de las características del proceso de crecimiento.

Como se adelantó, en la medida que ambas concepciones difieren en el énfasis otorgado al papel de la redistribución, tendrán distintas implicaciones en términos de las políticas de crecimiento recomendables para lograr una reducción de la pobreza. En el caso del concepto absoluto, el objetivo de las políticas debería ser lograr la mayor caída posible de la pobreza. Los defensores de esta concepción resaltan que los procesos de crecimiento suelen ser neutros en términos re-distributivos, y por lo tanto lo relevante es analizar la variación en el ingreso de la población en situación de pobreza (Ravallion 2004). En el caso del concepto relativo, el foco está puesto en la desigualdad. En principio podría parecer que esta definición es más estricta, ya que requiere que se reduzca tanto la pobreza como la desigualdad para que un proceso de crecimiento se

---

<sup>3</sup> Esta presunción se verifica en la mayoría de los casos; sin embargo, en teoría podría suceder que los ingresos de la parte media de la distribución disminuyeran de manera marcada, y la desigualdad aumentara, aún en una situación donde el ingreso de los más pobres crece más que el promedio.

califique como pro-pobre. Sin embargo, distintos autores han señalado que esta definición presenta la limitación de ignorar el desempeño económico general, y por lo tanto bajo esta concepción se puede preferir una situación donde la tasa de crecimiento de los ingresos de los pobres sea menor que en otra situación hipotética, solamente porque en el primer caso se reduce la desigualdad. Por tanto, hay un aspecto importante que subyace a esta discusión sobre crecimiento y pobreza, y es si la reducción de la desigualdad es valorada como un fin en sí mismo, o como un medio de conseguir una mayor reducción de la pobreza. Cabe señalar por último, que el crecimiento que resulta más efectivo para reducir la pobreza no necesariamente es el que resulta más eficiente para reducir la desigualdad.

## **II. Metodologías para analizar la relación entre crecimiento y pobreza**

Siguiendo a Grimm y Gunther (2005), las metodologías para el análisis del crecimiento pro-pobre pueden dividirse en dos categorías: las descomposiciones de pobreza y las descomposiciones de crecimiento. Las descomposiciones de pobreza son métodos que permiten vincular los cambios en la incidencia de la pobreza con los cambios en el ingreso promedio (efecto crecimiento) y en la distribución del ingreso (efecto desigualdad). Esta metodología fue originalmente propuesta por Datt y Ravallion (1992), y formulaciones más recientes de estos métodos incluyen las propuestas de McCulloch y Baulch (2000), Kakwani (2000) y Kakwani y Pernia (2000). Estos métodos más recientes proveen un índice que permite realizar comparaciones de distintos episodios de crecimiento con el objetivo de determinar en qué medida fueron pro-pobres. Una de las limitaciones que presentan es que suelen ser sensibles a las líneas de pobreza escogidas, así como al nivel inicial de desigualdad y de ingreso.

Por otro lado, las descomposiciones de crecimiento consideran los cambios en del ingreso a lo largo de toda la distribución, con el objetivo de analizar qué segmentos de la distribución del ingreso se beneficiaron más del proceso. Dentro de este grupo se cuentan las metodologías propuestas por Klasen (1994), Ravallion y Chen (2001) y Son (2003). La ventaja de estos métodos es que no es necesario especificar una línea de pobreza, aunque en muchos casos estas mediciones no permiten concluir si un episodio de crecimiento ha sido más pro-pobre que otro.

Algunas de estas metodologías han sido creadas en base a una concepción absoluta o relativa de pobreza, mientras que otras permiten evaluar si el proceso de crecimiento ha sido pro-pobre o no en función de las dos concepciones. A modo de ejemplo, si la descomposición de Datt y Ravallion (1992) indica que el efecto crecimiento contribuyó a la reducción de la pobreza, en base a una concepción absoluta de crecimiento pro-pobre, esta sola información permite clasificar a ese período como de crecimiento pro-pobre. Pero en base a una concepción relativa de crecimiento pro-pobre, será necesario que el componente distributivo contribuya a una reducción de la pobreza para que el crecimiento sea considerado pro-pobre. A continuación se presentan con mayor detalle los métodos utilizados en este trabajo.

### *II.1. Descomposición de los cambios en la pobreza en efectos crecimiento y distribución*

Datt y Ravallion (1992) propusieron una descomposición de los cambios en la pobreza en efecto ingreso y efecto distribución. El efecto crecimiento se computa como el cambio que se hubiera dado en la pobreza si el ingreso medio ( $\mu$ ) hubiese variado y la

desigualdad hubiese permanecido constante, dado un umbral de pobreza ( $z$ ). El efecto distribución es el cambio que se hubiera dado en la pobreza si sólo hubiese cambiado la distribución ( $L$ ) y el ingreso medio no hubiese variado, dado un umbral de pobreza. De la descomposición surge un residuo ( $R$ ) que, en general, resulta ser no despreciable. Este cambio en la pobreza no explicado surge porque el cambio total no es aditivamente separable en  $\mu$  y  $L$ . De esta manera, es posible verificar si la tasa de reducción de la pobreza en un período de crecimiento es mayor o menor de lo que se hubiera esperado si no hubieran existido cambios distributivos.

En función de lo anterior, el cambio en el nivel de pobreza entre el período  $t$  y el período  $t+1$  puede ser expresado como:

$$\Delta P_{t+1,t} = [P(\mu_{t+1}, L_t) - P(\mu_t, L_t)] + [P(\mu_t, L_{t+1}) - P(\mu_t, L_t)] + R_{t+1,t} \quad [1]$$

Donde el primer componente corresponde al efecto crecimiento, el segundo al efecto distribución y el tercero al efecto residual.

Esta descomposición requiere que la línea de pobreza se mantenga constante en el tiempo en términos reales. Por ende, para que la descomposición resulte consistente, la tasa de inflación que subyace en la línea de pobreza debería ser similar a la tasa de inflación utilizada para actualizar el valor de los ingresos. Pero en el caso de Uruguay, mientras que los ingresos reales se calculan deflactando por el IPC (Índice de Precios al Consumo), la variación del valor de la línea de pobreza se actualiza con otros índices.<sup>4</sup> En este aspecto radica una de las principales críticas que se han realizado a esta descomposición, ya que no toma en cuenta las tasas de inflación diferenciales para los distintos hogares. Para solucionarlo, se ha propuesto modificar la descomposición original de Datt y Ravallion (1992), agregando un componente de precios, que corresponde al cambio en la incidencia de la pobreza que es explicado por la diferencia en la tasa de inflación de la línea de pobreza y la de los precios al consumo, es decir por las diferencias en la evolución de los precios de los bienes consumidos por los hogares pobres y los precios de los bienes consumidos por los hogares promedio (Grimm y Gunther, 2005). De esta forma, la descomposición de la variación de la pobreza entre  $t$  y  $t+1$  consiste en tres términos:

$$\Delta P_{t+1,t} = [P(\mu_{t+1}, L_t, z_t) - P(\mu_t, L_t, z_t)] + [P(\mu_t, L_{t+1}, z_t) - P(\mu_t, L_t, z_t)] + [P(\mu_t, L_t, z_{t+1}) - P(\mu_t, L_t, z_t)] + R_{t+1,t} \quad [2]$$

El tercer componente representa el cambio en la pobreza que se explica por los cambios en los precios relativos. Para calcularlo, la línea de pobreza en el período  $t+1$  se obtiene incrementando  $z_t$  por la relación entre la inflación de la línea de pobreza y la de la canasta media de consumo. En esta nueva descomposición, el primer término, que refleja el efecto crecimiento, debe interpretarse de otra manera, ya que corresponde al cambio en la pobreza que hubiera ocurrido si la distribución se hubiera mantenido constante y si los precios de los bienes consumidos por la población en situación de pobreza hubieran evolucionado igual que los precios al consumo promedio.

<sup>4</sup> En el apartado siguiente se explican con mayor detalle los mecanismos alternativos de actualización de la línea de pobreza en Uruguay.



En este trabajo se realiza la descomposición de Datt y Ravallion (1992) incorporando el efecto de los precios, tal como sugieren Grimm y Gunther (2005). Esta descomposición tiene la desventaja de que hay un remanente que permanece en el residuo y no es posible asignarlo a ninguno de los componentes. Si bien se han propuesto distintas alternativas para eliminar el residuo (Kakwani, 2000 y Kakwani y Pernia, 2003), las mismas se basan en criterios arbitrarios.<sup>5</sup> Por esta razón, en el presente trabajo se opta por la estimación original, que tiene la virtud de explicitar el componente que no se puede asignar a los efectos considerados.

## II.2. Curvas de incidencia del crecimiento

Siguiendo a Ravallion y Chen (2001), las metodologías de descomposición de la variación de la pobreza pueden clasificar a un período de crecimiento como pro-pobre, aun en el caso en que no haya existido una ganancia absoluta para los pobres, y lo que es lo mismo, se puede concluir que un período de crecimiento es favorable a los ricos, aun cuando haya importantes ganancias absolutas para los individuos en situación de pobreza. En base a esta crítica, los autores proponen aplicar un método más directo, que consiste en considerar las tasas de crecimiento de los ingresos de los individuos en situación de pobreza. Partiendo de la curva de Pen (1971), que consiste en la comparación de los ingresos medios a lo largo de la distribución, proponen analizar la tasa de crecimiento del ingreso de los diferentes cuantiles para determinar si el crecimiento fue pro-pobre. Definen la curva de incidencia del crecimiento, que denominaremos GIC (*Growth incidence curve*), como:

$$y_t(p) = F_t^{-1}(p) = L_t'(p)\mu_t \quad [3]$$

Donde  $y_t'(p)$  corresponde al ingreso del cuantil  $p$ .

Cuando  $L(p)$  es la curva de Lorenz,  $\mu_t$  es la media y  $(0,5)$  es la mediana, haciendo variar  $p$  entre 0 y 1 se obtiene una versión de la metodología de Pen. Comparando los ingresos del cuantil  $p$  en dos momentos del tiempo obtenemos:

$$g_t(p) = [y_t(p) / y_{t-1}(p)] - 1 \quad [4]$$

Dejando que  $p$  varíe entre 0 y 1,  $g_t(p)$  describe lo que se denomina curva de incidencia del crecimiento sobre la pobreza, que puede ser escrita como:

$$g_t(p) = L_t'(p) / L_{t-1}'(p)(\gamma_t + 1) - 1 \quad [5]$$

---

<sup>5</sup> Por ejemplo, la metodología propuesta por Kakwani en el año 2000 para eliminar el residuo consiste en tomar como punto de comparación el promedio del efecto crecimiento valuado en la distribución del ingreso al inicio y al final. Bajo esta última metodología de análisis el residuo puede ser interpretado como la diferencia entre el efecto crecimiento (distribución) evaluado en la distribución (media de ingresos) final e inicial, respectivamente. De esta forma, si la media de ingresos o la distribución no cambian durante el período de descomposición, el residuo se desvanece. Esta solución implica una distribución arbitraria del componente residual, que se reparte entre el efecto crecimiento y el efecto distribución.

Donde  $\gamma_t = (\mu_t / \mu_{t-1}) - 1$ . Si  $g_t(p)$  es decreciente con  $p$  entonces la inequidad cae siempre, para toda medida de inequidad que satisfaga el principio de Pigou-Dalton. Si  $g_t(p)$  es mayor que 0 para todo  $p$ , existe una dominancia de primer orden de la distribución de  $t$  sobre la de  $t-1$ , indicando una reducción de la pobreza sin importar donde se establezca la línea, o que índice se utilice. La práctica habitual consiste en calcular las curvas los ingresos reales deflactados por el IPC.<sup>6</sup>

Los autores proponen también una medida de crecimiento pro-pobre que satisface los principios deseables de los indicadores de pobreza. Obtienen una medida de la tasa media de crecimiento del ingreso de los pobres que denominaremos PPG (*Pro Poor Growth*), que surge de la integración de la GIC hasta el punto de la distribución que equivale a la incidencia de la pobreza:

$$PPG = (1/H_{t-1}) \int_0^{H_{t-1}} g_t(p) dp \quad [6]$$

Para realizar esta medición es necesario definir a la población pobre, que corresponde a todos los individuos en situación de pobreza en el período  $t-1$ .

Esta forma de medir el crecimiento pro-pobre difiere de la tasa de crecimiento en la media de ingresos de los pobres que no satisface los axiomas de monotonicidad y transferencia, dado que lo que se obtiene es la tasa media de crecimiento de los mismos.<sup>7</sup> A su vez, nos permite ver como los distintos estratos de la población participan en el crecimiento y determinar cuál es el ratio de crecimiento pro-pobre, es decir, cuál es la ganancia de los pobres en términos de un mayor ingreso. Si el PPG es mayor que 0 el crecimiento será pro-pobre dado que es una medida absoluta del mismo. Sin embargo, dado que se obtienen las tasas de crecimiento del ingreso para todos los percentiles, es posible comparar la tasa de crecimiento de los ingresos de los más pobres con la tasa de crecimiento de los ingresos de los que se encuentran en la media de la distribución. De este modo, la metodología permite también hacer análisis de crecimiento pro-pobre en términos relativos.

Las metodologías reseñadas proponen entonces maneras concretas de clasificar los períodos de crecimiento (o recesión) económica en función del impacto que han tenido sobre la situación de las personas pobres. Podríamos decir entonces que en el plano de la medición del grado de pro-pobreza se ha avanzado y son múltiples los métodos propuestos. Sin embargo, también son muchas las limitaciones que pueden señalarse. Por un lado, resulta claro que no es suficiente lo que aportan a la discusión sobre la relación entre crecimiento y pobreza, que abarca múltiples aspectos. En particular, es poco el aporte de estos métodos para comprender mejor cómo se logra este crecimiento, cuáles son las políticas más eficaces si el objetivo es reducir la pobreza. Además, se ha señalado que estas mediciones se centran en el aspecto monetario de la pobreza. Esto

<sup>6</sup> Al igual que en el caso de la descomposición de pobreza, si la inflación que enfrentan los hogares es diferencial por estratos de ingresos, esta forma de deflactar los ingresos podría no ser la más adecuada. Grimm y Gunther (2005) señalan que se deberían deflactar los ingresos utilizando el índice de precios al consumo específico que corresponde a cada percentil, de acuerdo con su canasta de consumo.

<sup>7</sup> La tasa de crecimiento del ingreso medio de la población pobre no satisface estos principios ya que si una persona con ingresos superiores a la media supera la situación de pobreza entre un período y otro, el crecimiento del ingreso medio de la población pobre será negativo, aún cuando la pobreza se ha reducido.

constituye una importante limitación, ya que no se obtiene información sobre la evolución de las distintas dimensiones del bienestar de los individuos.

Por lo dicho, muchas veces las conclusiones que se derivan de este tipo de análisis son apresuradas. A modo de ejemplo, si el crecimiento en un determinado período resulta sesgado contra los pobres, esto no necesariamente implica que las políticas aplicadas en ese período lo hayan sido. Es posible que esas intervenciones hayan permitido reducir el sesgo anti pobreza del proceso de crecimiento. Sin embargo, muchas veces las conclusiones de este tipo de análisis se interpretan de manera errónea.

En el presente documento se estiman las curvas de incidencia del crecimiento para los períodos analizados siguiendo a Ravallion y Chen (2001).

### III. Crecimiento, ingresos, desigualdad y pobreza

Uruguay se ha situado históricamente entre los países latinoamericanos que presentan menores niveles de desigualdad y menor incidencia de la pobreza. No obstante, en un amplio conjunto de trabajos se evidencia que, si bien la pobreza descendió ininterrumpidamente entre 1985 y 1994, a partir de allí la tendencia se revierte (Melgar y Vigorito, 2000; Amarante, 2002; Vigorito, 2003; Bucheli y Furtado, 2004; PNUD, 2005 entre otros). En efecto, en 1995 la proporción de hogares pobres comenzó a incrementarse, aunque levemente. Este incremento se acelera a partir de 1999 cuando se inicia la recesión económica. A su vez, el desencadenamiento de la crisis económica llevó a un aumento del desempleo nunca antes registrado y a una abrupta caída del ingreso de los hogares. La recuperación económica, que comenzó a mediados de 2003, no tuvo impactos significativos sobre los ingresos de los hogares hasta 2005, año en que también se detecta una reducción de la pobreza (Gráfica 2).

**Gráfica 2. Crecimiento y pobreza (variación)**

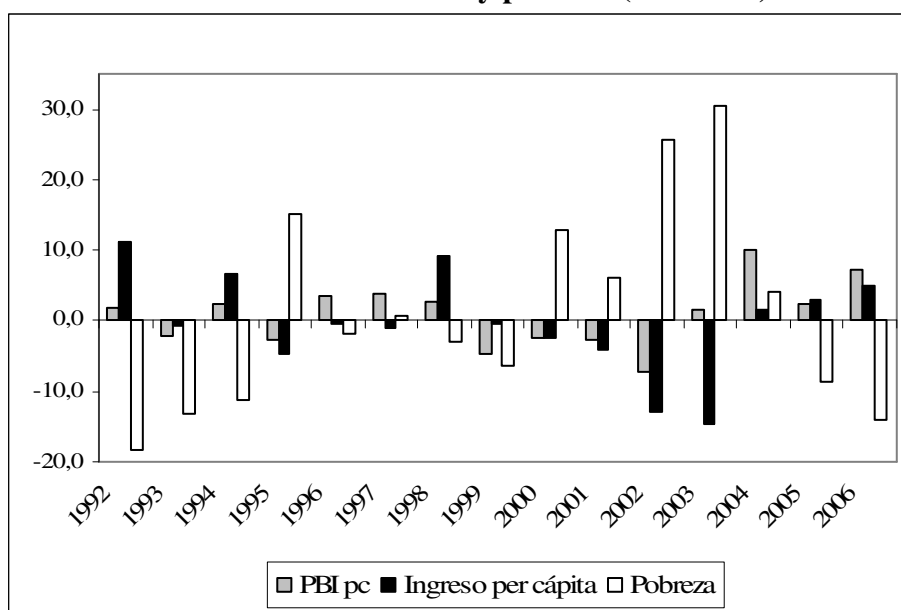

Fuente: elaborado en base a datos de la ECH (INE) y BCU

El análisis de la evolución del PIB (Producto Interno Bruto) y la pobreza muestra su relación simétrica en el período considerado. El PIB y el ingreso de los hogares evolucionan en forma similar, aunque no totalmente acompasados. La desigualdad del ingreso, por otro lado, presenta una leve tendencia creciente en todo el período, que obedeció fundamentalmente a lo acontecido luego de la mitad de la década (Gráfica 3).

**Gráfica 3. Crecimiento, pobreza y desigualdad**

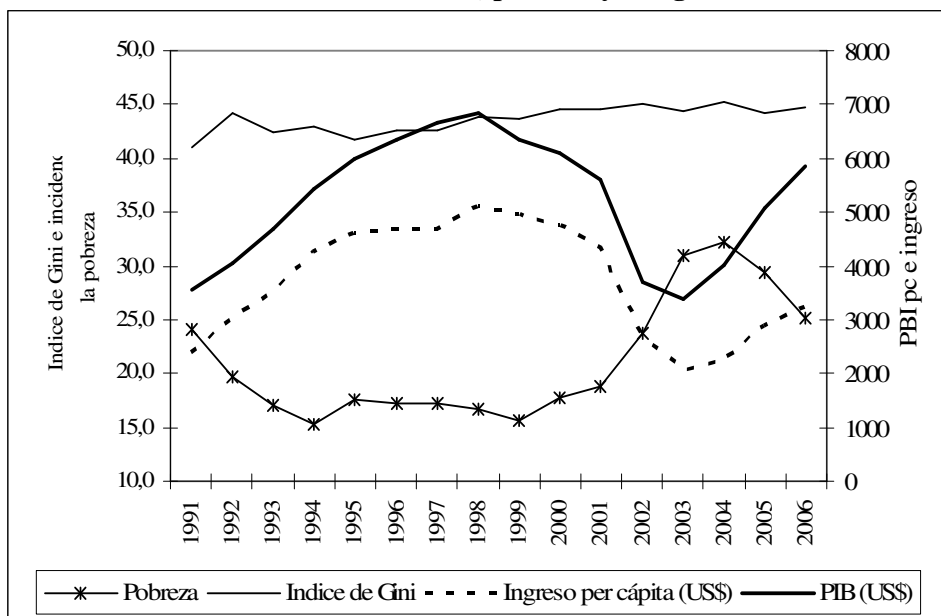

Fuente: elaborado en base a datos de la ECH (INE) y BCU

Como se señaló, la aplicación de las metodologías reseñadas en la sección anterior implica trabajar con microdatos provenientes de las encuestas de hogares. De esta manera, los ingresos de los hogares que surgen de estas encuestas son utilizados como *proxy* del PIB, ya que no existe otra forma de asociar el crecimiento del mismo con su impacto sobre cada hogar o individuo en términos de pobreza. Por tanto, en este punto hay un aspecto sobre el que vale la pena detenerse: la relación entre el ingreso de los hogares y el PIB. Puede suceder que la evolución y nivel del PIB y del ingreso de los hogares sea divergente, tanto porque ambas variables son conceptualmente diferentes, como por la existencia de problemas estadísticos.

En el caso de Uruguay, si se compara la evolución del PIB, que surge de las estadísticas de cuentas nacionales, y la del ingreso per cápita de los hogares se distinguen cuatro períodos. Entre 1991 y 1994, tanto el ingreso como el producto presentan una tendencia creciente, que es levemente más pronunciada para el ingreso. En 1995 caen ambas variables pero a partir de allí y hasta 1998 el PIB se incrementa mientras que los ingresos de los hogares continúan cayendo. A partir de 1998, cuando comienza la recesión, tanto el PIB como el ingreso de los hogares caen sostenidamente, aunque la caída en el ingreso es más pronunciada. Por último, el PIB se recupera rápidamente desde 2003, superando en 2006 el nivel previo a la crisis. Al tiempo que los ingresos de los hogares, que no han recuperado aún el nivel previo a la crisis, muestran señales de recuperación recién a partir de 2004 (Gráficas 2 y 3).

Por lo tanto, si bien las diferencias entre ambas variables no son sustanciales, cabe preguntarse cuáles son las fuentes de disparidad. Un primer paso es considerar las diferencias entre el PIB y el Ingreso Nacional Disponible de la economía, ambas variables relevadas por el BCU (Banco Central del Uruguay) bajo el sistema integrado de información de cuentas nacionales. El PIB refleja el valor de la producción final de bienes de una economía y es equivalente por tanto al YBI (ingreso bruto interno). Este ingreso refiere solamente a lo generado dentro de las fronteras de la economía, y por lo tanto constituye una aproximación limitada a los recursos disponibles en la misma. Es necesario agregar el resultado neto de las rentas de la propiedad percibidas desde el exterior por los agentes residentes y deducir las rentas de la propiedad pagadas por el país a los agentes externos, así como otro tipo de ingresos sin contrapartida (transferencias corrientes), para acercarse a la variable que se conoce en el sistema de cuentas nacionales como YNDB (ingreso nacional disponible bruto). Este YNDB es el ingreso percibido por todos los agentes residentes de la economía, hogares, Gobierno, sociedades públicas y privadas. Mas allá de las diferencias entre estas variables, la relación entre el YNDB y el PIB per cápita en pesos constantes como en valores corrientes muestra una evolución similar en el período analizado (Gráfica 4).

**Gráfica 4. Índices de ingresos reales de los hogares, PIB e YNDB (per cápita).**  
1991=100.

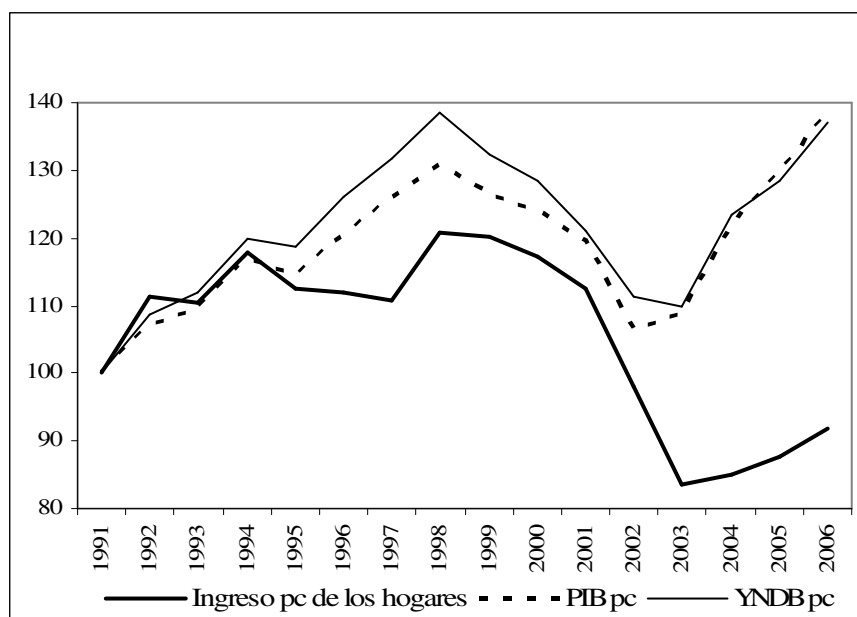

Fuente: elaborado en base a datos de la ECH (INE) y BCU

Por lo tanto, la diferencia observada entre la evolución del PIB y el ingreso per cápita de los hogares obedece a la divergencia entre el YNDB de toda la economía y el ingreso de los hogares que surge de la ECH (encuesta continua de hogares). Teniendo en cuenta que el YNDB comprende el ingreso de todos los agentes económicos, incluido el que se hace disponible para los hogares, las diferencias entre ambas variables deberían explicarse por la diferente evolución del ingreso de los demás sectores institucionales con respecto al de los hogares al interior del período analizado. Lamentablemente el BCU no publica estimaciones del ingreso desagregado por agentes institucionales, por lo que no puede realizarse la comparación entre ambos agregados.

#### IV. ¿Fue el crecimiento favorable para los pobres?

En esta sección se presentan los resultados que surgen de la aplicación de la descomposición de la variación de la tasa de pobreza y de las curvas GIC para el caso uruguayo. Se consideran los siguientes períodos: 1991-1998, 1998-2003 y 2003-2006. La selección del primer período obedece a que fue una fase de crecimiento económico en términos globales, aunque la incidencia de la pobreza comienza a mostrar una tendencia creciente a mitad del período. El siguiente período, 1998-2003, es un momento de recesión y crisis donde se incrementa la pobreza y cae abruptamente el PIB. El último período considerado es de crecimiento y caída de la pobreza aunque, como se señaló, el PIB comienza a recuperarse sobre mediados de 2003 y la pobreza cae recién en 2005.

##### IV.1 Descomposición de la variación de pobreza

Para realizar la descomposición de la variación de la tasa de pobreza se optó por utilizar la metodología propuesta por Grimm y Gunther (2005) señalada en la sección III, que aísla el efecto de los precios. En el caso uruguayo este efecto puede ser significativo, ya que la medición de la incidencia de la pobreza se realiza con una línea absoluta cuyos valores no se actualizan con el IPC.

En rigor, existen dos alternativas para actualizar la línea de pobreza en Uruguay. Hasta 2002, los análisis de la evolución de la pobreza se basaban en la línea de pobreza absoluta calculada por el INE (Instituto Nacional de Estadística) en el marco de la Encuesta de Gastos e Ingresos de los Hogares de 1994-1995 (INE/CEPAL, 1997). En esa oportunidad, se recomendó actualizar la línea de pobreza a partir de un índice de precios específico para los hogares de menores ingresos, y los ponderadores de este índice surgían de la canasta de consumo sobre la cual se elaboró la línea de pobreza. Denominaremos a esta línea de pobreza LP 1997. A fines de 2002, el INE elabora una nueva línea de pobreza, basada en la misma Encuesta de Gastos e Ingresos de los Hogares, pero introduciendo modificaciones metodológicas con respecto a la LP 1997. Entre estas modificaciones, se actualiza la línea de pobreza utilizando el IPAB (índice de precios de alimentos y bebidas). En Amarante *et al.* (2003) se analizan en detalle estos cambios metodológicos y sus efectos sobre la medición de la pobreza. Los resultados indican que la medición de la pobreza es altamente sensible al deflactor escogido. Las divergencias entre la evolución del precio de los alimentos y del resto de los bienes y servicios influyen en la estimación de la línea de pobreza para los distintos años y por lo tanto, también sobre la evolución de su incidencia.<sup>8</sup>

En el período considerado, el IPC presentó un incremento mayor que el índice de precios específico de la línea de pobreza (que difiere entre Montevideo e Interior ya que las canastas de consumo son distintas), y éste a su vez aumentó más que el IPAB (Gráfica 5). Estas evoluciones de precios divergentes indican que el efecto precio en la

---

<sup>8</sup> Partiendo de la línea de pobreza elaborada por el INE en 2002, la utilización del índice de precios de los alimentos y bebidas conduce a una disminución más pronunciada de la pobreza entre 1990 y 1994 que si se utiliza el IPC (48 contra 29%). Entre 1994 y 1999, el porcentaje de personas pobres es similar si se actualiza la línea de pobreza con el índice de precios de los alimentos, pero crece un 17% si se utiliza el IPC. Finalmente, entre 1999 y 2001 el porcentaje de personas pobres crece en forma similar (23% con IPAB y 21% con IPC).

descomposición de la tasa de pobreza puede ser relevante, y que a su vez será mayor cuando se considera la LP 2002 que cuando se utiliza la LP 1997.

**Gráfica 5. Evolución de los precios. 1991-2006**

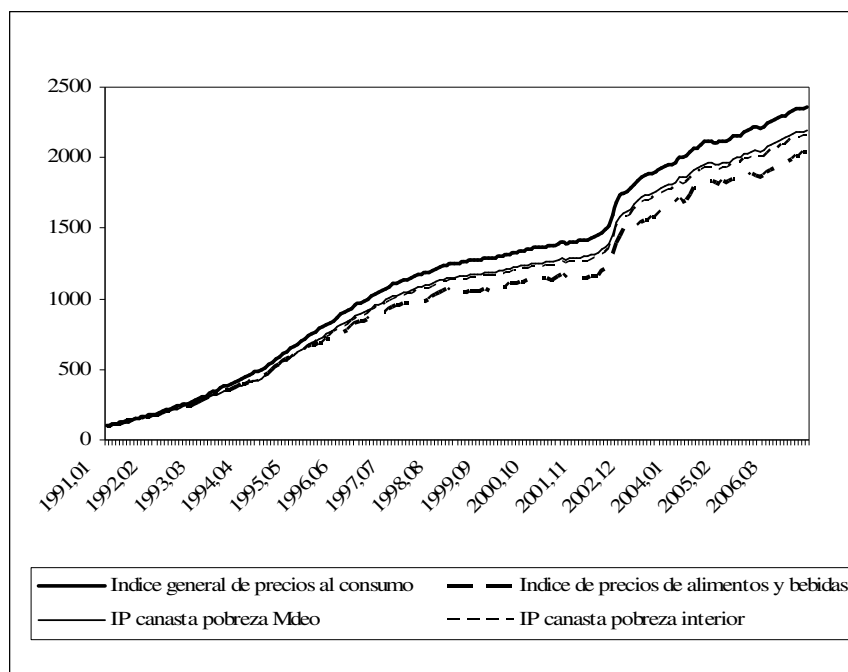

Fuente: elaborado en base a datos del INE

En el período 1991-1998 se produce una caída de más de seis puntos porcentuales en la incidencia de la pobreza (Cuadro 1). El efecto crecimiento indica que si la distribución se hubiera mantenido constante y los precios de los bienes consumidos por la población pobre hubieran evolucionado igual que el IPC, la pobreza hubiera caído entre cinco y seis puntos porcentuales por efecto del crecimiento de los ingresos de los hogares. A su vez, dado que los precios de los bienes consumidos por la población pobre evolucionaron por debajo del IPC, hay un efecto precios favorable. Cuando se asume que el IPAB refleja los precios de los bienes consumidos por los pobres (es decir bajo la LP 2002 que se actualiza con este índice), el efecto favorable de los precios es de más de seis puntos porcentuales. Cuando se utiliza la LP 1997, que considera el índice de precios específico de la canasta de consumo de la población pobre, el efecto precio es menor, aunque también coadyuva a la reducción de la pobreza, ya que este índice aumenta menos que el IPC pero más que el IPAB (Gráfica 5). El efecto distribución, mientras tanto, tiene un impacto negativo en la pobreza, es decir que si la distribución del ingreso se hubiera mantenido igual a la prevaleciente al principio del período, la incidencia de la pobreza hubiera sido menor. Los cambios en la distribución del ingreso impidieron que la pobreza se redujera aún más en el período.

En resumen, entre 1991 y 1998 la caída en la incidencia de la pobreza se explica tanto por efecto del crecimiento como de cambios en los precios relativos, en tanto la forma en que se distribuyeron los ingresos tuvo un efecto contrario por lo cual sólo puede ser considerada pro-pobre desde una perspectiva absoluta.

Cuadro 1. Descomposición de la variación de la incidencia de la pobreza. 1991-1998

	Línea de pobreza 2002	Línea de pobreza 1997
Variación de la pobreza	-6,61	-6,26
Efecto crecimiento	-5,25	-6,31
Efecto precios	-6,30	-4,23
Efecto distribución	3,61	3,07
Residuo	1,33	1,21

Fuente: elaborado en base a la ECH.

En el segundo sub-período considerado, 1998-2003, la incidencia de la pobreza se incrementó fuertemente, pasando de 16.7% a 30.8% (cuando se utiliza la LP 2002). Ese incremento se explica casi totalmente por el efecto crecimiento, es decir por la variación de los ingresos reales, bajo el supuesto de que se mantiene constante la distribución y los precios relativos de los consumos de pobres y no pobres. El efecto precios es muy reducido en este período, ya que las variaciones del IPC, el IPAB y el índice de precios específico de la línea de pobreza son similares. El efecto distribución tiene signos contrarios según la línea de pobreza utilizada, pero su efecto es de muy pequeña magnitud, especialmente si consideramos la variación porcentual de la pobreza. Por lo tanto, el efecto fundamental que explica el aumento de la pobreza en el período es la caída del ingreso. Este período puede ser considerado como desfavorable a los pobres bajo la perspectiva absoluta y neutral desde una perspectiva relativa.

Cuadro 2. Descomposición de la variación de la incidencia de la pobreza. 1998-2003

	Línea de pobreza 2002	Línea de pobreza 1997
Variación de la pobreza	14,12	18,28
Efecto crecimiento	12,94	16,71
Efecto precios	-0,59	0,00
Efecto distribución	-0,11	0,86
Residuo	1,89	0,71

Fuente: elaborado en base a la ECH

El tercer sub-período considerado es 2003-2007, es decir la reciente etapa de crecimiento económico. La incidencia de la pobreza cae más de cinco puntos porcentuales si se cuantifica con la LP 2002. En este caso, el efecto crecimiento es el dominante. En efecto, el aumento de los ingresos explica la caída de la incidencia de la pobreza casi en su totalidad. Hay un efecto precios positivo pero de magnitud muy pequeña, y un efecto distribución también positivo y de magnitud aún más pequeña. El efecto de los precios implicó una tendencia al aumento de la pobreza, que es algo mayor si se utiliza la LP 2002, ya que el IPAB aumentó algo más que el índice específico de la LP 1997, y a su vez ambos colectivos de precios aumentaron levemente por encima del IPC. El efecto distribución tiene una magnitud muy reducida y opera empujando al alza la pobreza, aunque no llega a un punto porcentual. Es decir que este período puede caracterizarse como de crecimiento pro-pobre desde una perspectiva absoluta pero no en términos relativos. En términos relativos sería anti-pobre, o a lo sumo, considerando la pequeña magnitud del efecto distribución, neutral.



Finalmente, si consideramos todo el período, la pobreza presenta un incremento de entre dos y cinco puntos porcentuales, según la línea de pobreza utilizada. El efecto crecimiento, y en mayor medida el efecto distribución, explican ese incremento de la pobreza. La variación de los precios relativos, que operó en todo el período a favor de la población pobre (bajo el supuesto de que el IPAB o el índice específico de la línea de pobreza reflejan mejor sus consumos que el IPC), impidió que el aumento de la pobreza fuera superior. Con la LP 2002 la magnitud de la disminución de la pobreza por efecto precios es mayor, ya que el IPAB se incrementó menos en todo el período que el índice específico de la LP97. El período considerado en su conjunto es claramente anti-pobre desde ya que coinciden las dos perspectivas analizadas (absoluta y relativa).

	Línea de pobreza 2002	Línea de pobreza 1997
Variación de la pobreza	-5,12	-7,14
Efecto crecimiento	-6,61	-7,99
Efecto precios	1,02	0,73
Efecto distribución	0,93	0,33
Residuo	-0,47	-0,21

Fuente: elaborado en base a la ECH

Como se observa en el Cuadro 4, el efecto distribución supera en magnitud al efecto crecimiento. Aquí cabe realizar dos consideraciones. En primer lugar el método no es aditivamente descomponible. En segundo lugar, las fluctuaciones del ingreso podrían tener un impacto mayor en períodos más cortos y los cambios en la distribución del ingreso, si bien más lentos y moderados, tienen impactos mayores a largo plazo.

	Línea de pobreza 2002	Línea de pobreza 1997
Variación de la pobreza	2,40	4,85
Efecto crecimiento	3,62	3,97
Efecto precios	-6,08	-3,92
Efecto distribución	5,73	5,20
Residuo	-0,87	-0,40

Fuente: elaborado en base a la ECH.

#### IV.2 Descomposición del crecimiento

En esta sección se obtienen las curvas de incidencia del crecimiento (GIC) para los períodos analizados siguiendo a Ravallion y Chen (2001).

El período 1991-1998 fue un período de crecimiento económico en el cual los ingresos medios de los hogares también crecieron, al tiempo que la pobreza se redujo 6,6 puntos porcentuales si se consideran los valores extremos del período. No obstante, como se adelantó, la incidencia de la pobreza presentó una tendencia creciente desde mediados de los 90 que resulta consistente con la evolución de los ingresos del 20% más pobre de la población (-0,14% anual). Por lo tanto, y en línea con los resultados obtenidos en la

sección anterior, este período puede considerarse pro-pobre desde una perspectiva absoluta pero no relativa.

La curva de incidencia del crecimiento, que muestra la variación del ingreso de los hogares por percentiles, es creciente a lo largo de la distribución del ingreso, mostrando claramente el sesgo anti-pobreza del crecimiento en términos relativos (Gráfica 6).

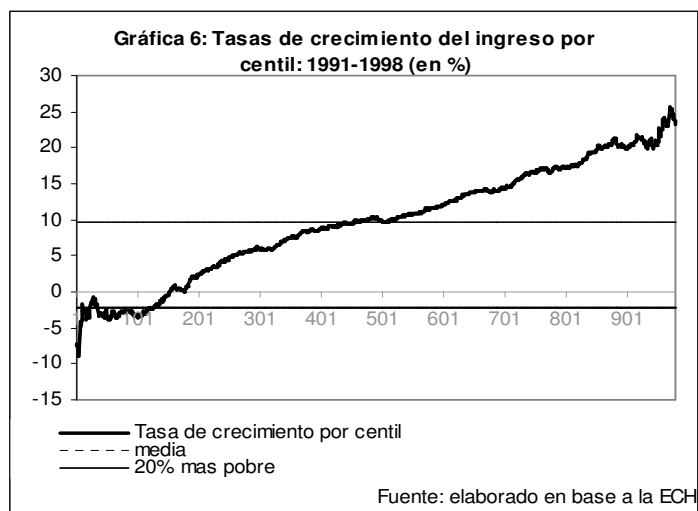

Entre 1998 y 2003 los ingresos medios cayeron fuertemente (1,97% anual) al tiempo que la pobreza creció en forma muy marcada (más de 14 puntos porcentuales). Los ingresos de los más pobres se redujeron en una proporción similar a la media (1,96%). Por tanto, el período recesivo fue claramente anti-pobre desde una visión absoluta. El análisis acerca de los resultados sobre la distribución del ingreso, en cambio, resulta ambiguo en este período. Esto se debe a que la tasa de caída de los ingresos no es monótonamente decreciente. Los ingresos medios caen más que los ingresos de los más ricos. Particularmente el índice de Gini, que pondera más fuertemente a los percentiles que se encuentran en la media de la distribución, indica que la distribución del ingreso empeoró en el período (se incrementó 1,1 puntos porcentuales) (Gráfica 7).

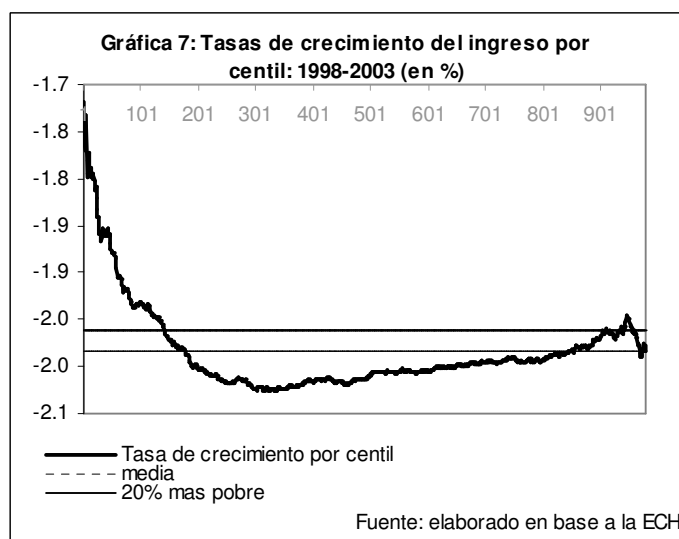

Finalmente, la recuperación económica y de los ingresos entre 2003 y 2006 trajo aparejada una caída en la incidencia de la pobreza. Todos los ingresos se incrementaron

en el período. Sin embargo, el crecimiento de los ingresos del 20% más pobre de la población estuvo levemente por debajo del de los ingresos medios, aunque el índice de Gini permaneció prácticamente constante. El período solo puede considerarse pro-pobre desde una perspectiva absoluta (Gráfica 8).

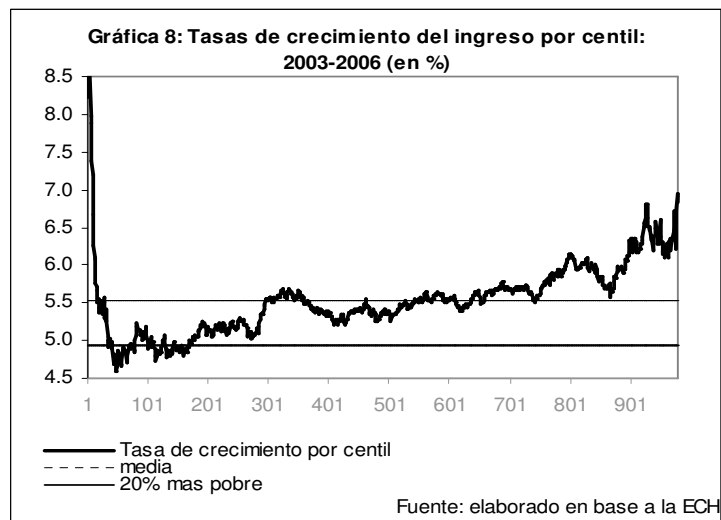

Cuando se considera todo el período bajo análisis, en el que coexisten dos sub-períodos de contracción del ingreso y dos de crecimiento, el saldo fue negativo bajo las dos ópticas consideradas, dado que aumenta la pobreza y los ingresos de los más pobres son los más afectados (Gráfica 9).

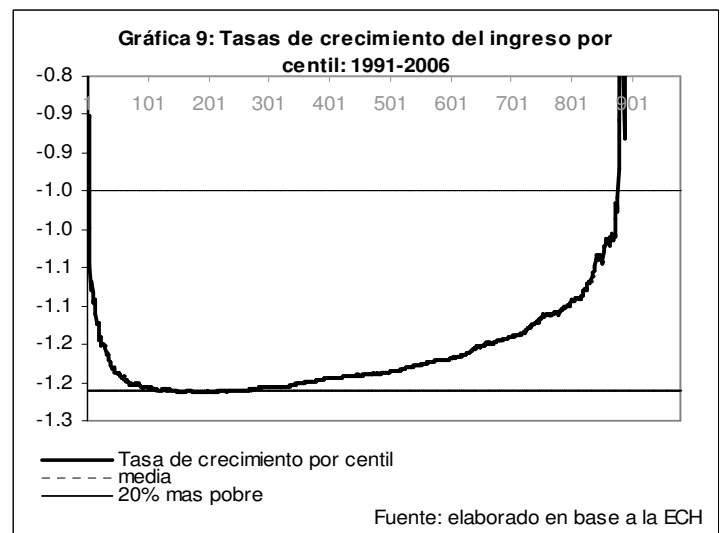

A su vez, es interesante notar que no existe ningún sub-período que pueda ser considerado pro-pobre bajo los dos criterios cuando se considera este instrumento de análisis. En efecto, en aquellos períodos donde la pobreza se reduce a causa de un crecimiento de los ingresos, los ingresos de los más pobres crecen en igual medida o por debajo de los ingresos medios. Si bien el crecimiento económico contribuyó a reducir la pobreza, el 20% más pobre de la población no fue el más beneficiado por los frutos de dicho crecimiento.

## V. Reflexiones finales

El crecimiento económico que ha tenido lugar en Uruguay en los últimos quince años, que ha implicado un aumento del PIB de 2,5% anual en promedio, no ha sido favorable a las personas de menores ingresos. El sesgo anti-pobreza del crecimiento en el período considerado globalmente se detecta tanto con una perspectiva absoluta como relativa. A pesar del crecimiento económico, la incidencia de la pobreza aumenta y también la desigualdad del ingreso (Cuadro 5).

Cuadro 5. Crecimiento económico, pobreza y desigualdad. 1991-2006.				
	1991-1998	1998-2003	2003-2006	1991-2006
Variación del PIB pc (a.a.)	4,5%	-3,4%	8,5%	2,5%
Variación del ingreso de los hogares pc (a.a.)	2,7%	-7,1%	3,2%	-0,6%
Variación pobreza (puntos porcentuales)	-6,61	14,12	-3,56	3,95
Variación del Índice de Gini	2,7	0,6	0,3	3,6
Absoluta: Datt y Ravallion	Pro-pobre	Anti-pobre	Pro-pobre	Anti-pobre
Absoluta: GIC	Pro-pobre	Anti-pobre	Pro-pobre	Anti-pobre
Relativa: Datt y Ravallion	Anti-pobre	Neutral	Anti-pobre	Anti-pobre
Relativa: GIC	Anti-pobre	Ambiguo	Anti-pobre	Anti-pobre

Al descomponer la globalidad del período en distintos sub-períodos, dos de ellos claramente expansivos en términos económicos (1991-1998 y 2003-2006), y uno recesivo (1998-2003), se evidencia que ningún caso las variaciones del ingreso han sido favorables a los pobres en términos relativos. Esto es más claro en los períodos de crecimiento, que se producen conjuntamente con empeoramientos en la distribución del ingreso y por lo tanto resultan anti-pobre con una perspectiva relativa. Durante la crisis económica, que es claramente anti-pobre desde el enfoque absoluto, los efectos distributivos son de pequeña magnitud, por lo que el criterio relativo resulta ambiguo.

No deben perderse de vista las limitaciones de este análisis. El crecimiento económico puede tener un efecto mayor o menor en la reducción de la pobreza, dependiendo de las condiciones iniciales y de la naturaleza del proceso de crecimiento. Sin embargo, en nuestro país resulta claro que no se han logrado mejoras en términos distributivos, ni en los períodos de crecimiento ni en los de crisis, y esto ha implicado una barrera en los logros en términos de reducción de la pobreza. El modelo de crecimiento de las últimas décadas implicó una tendencia desigualitaria, y las políticas distributivas no han tenido un rol importante para contribuir a la reducción de la pobreza.

## Referencias bibliográficas

- Amarante V. (2002).** “Pobreza en el Uruguay”, Cuadernos del CLAEH 85. *Revista Uruguaya de Ciencias Sociales*, 2ª serie, año 25.
- Amarante V., Bucheli M., Furtado M. y Vigorito A. (2003).** *Consideraciones sobre los cambios en la línea de pobreza del INE*, Instituto de Economía, Serie

- Documentos de Trabajo DT6/03, Facultad de Ciencias Económicas y de Administración.
- Barro R. (2000)** *Inequality and growth in a panel of countries*. Journal of Economic Growth 5 (1): 5-32.
- Benabou R. (1996)** *Inequality and growth*. National Bureau of Economic Research, Working Paper N° 5658.
- Bourguignon F. (2002)**. *The poverty-growth-inequality*. Conferencia sobre pobreza, desigualdad y crecimiento. Agence Française de Développement/EU Development Network. París.
- Bucheli M. y Furtado M. (2004)**. *¿Quiénes ganaron y quiénes perdieron en la crisis?*, CEPAL, Montevideo.
- Datt G. y Ravallion M. (1992)**. “Growth and redistribution components of changes in poverty measures: a decomposition with applications to Brazil and India in the 1980s”, *Journal of Development Economics*, 38.
- Dollar y Kraay (2000)**. *Growth is good for the poor*. Banco Mundial, Development Research Group, Washington.
- Grimm M. y I. Günther (2005)**. “Measuring pro-poor growth when relative prices shift”, *Journal of Development Economics*.
- INE (1997)**. *Aspectos metodológicos sobre la medición de la línea de pobreza: el caso uruguayo*. Taller Regional de Expertos sobre la Medición de la Línea de Pobreza en Uruguay, INE-CEPAL, Montevideo.
- Kakwani N. (2000)**. “On measuring growth and inequality. Components of poverty with application to Thailand”, *Journal of Quantitative Economics* 16, 67-80.
- Kakwani N. y Pernia E. (2003)**. “What is pro-poor growth”, *Asian Development Review*, vol. 16(2):1-22.
- Kakwani N. y Son H. (2003)**. *Poverty equivalent growth rate*. Documento preparado para la conferencia de WIDER sobre “Bienestar”. WIDER, Helsinki.
- Klasen S. (2004)**. *In Search of the Holy Grail: How to Achieve Pro Poor Growth? Toward Pro Poor Policies-Aid, Institutions, and Globalization*. Oxford University Press. New York
- Kraay A. (2003)**. *When is growth Pro-poor? Cross-Country Evidence*, Banco Mundial, Washington DC.
- McCulloch N. y B. Baulch (1999)**. *Assessing the Poverty Bias of Growth*. IDS Working Paper No. 98.
- McCulloch y Baulch (2000)**. “Tracking pro-poor growth”, *ID21 Insights* N° 31, Institute of Development Studies, Sussex.
- Melgar A. y Vigorito A. (2000)**. “A profile of poverty in Uruguay. 1991-1998”. Documento preparatorio del informe del Banco Mundial, Uruguay: Mantaining social equity in a changing economy. Washington, DC, Banco Mundial.
- PNUD (2005)**. *Informe sobre desarrollo humano 2005*. Mundi-Prensa. Nueva York
- Ravallion M. (2004)**. *Pro-poor growth: A primer*, Banco Mundial, Development Research Group, Washington.
- Ravallion M. y S. Chen (2003)**. “Measuring Pro-poor Growth”, en *Economics Letters*, vol. 78(1) :93-99.
- Ravallion M. y Chen S. (2001)**. *How did the world's poorest fare in the 1990s*, Policy Research Working Paper, World Bank, Washington DC.

- Son H. (2003).** *A Note on Measuring Pro-Poor Growth*. Banco Mundial. Washington DC.
- Vigorito A. (2003).** *The evolution of poverty in Uruguay. 1991-2001*. Documento de base para el informe *Uruguay Poverty Update 2003*, Banco Mundial (2004).
- Warr P. (2005).** “Pro-poor growth”, *Asian-Pacific Economic Literature*, vol. 19, N° 2, pp. 1-17.