



Universidad de la República
Facultad de Ciencias Sociales
DEPARTAMENTO DE ECONOMIA

Documentos de trabajo

**Desigualdades regionais e retomada do crescimento num
quadro de integração económica**

L. Lavinás, M. H. García & M. R. Amaral

Documento No. 11/96

Diciembre, 1996

RESUMO ARTIGO: DESIGUALDADES REGIONAIS E RETOMADA DO CRESCIMENTO NUM QUADRO DE INTEGRAÇÃO ECONÔMICA.¹

Este artigo apresenta um quadro geral da evolução das desigualdades regionais entre os estados e regiões brasileiras ao longo do período 85/95, através da análise de indicadores sociais e econômicos. A partir de tais indicadores constata-se tendência ao aumento da dispersão das rendas estaduais, sobretudo após 1992, apontando para o recrudescimento das desigualdades entre unidades da federação. A avaliação do desempenho econômico se dá com base na evolução dos PIB estaduais (setoriais) e da balança comercial. Numa década de crescimento mediocre algumas regiões periféricas parecem estar redefinindo sua inserção a nível do comércio internacional, como é o caso do Norte e do Centro-Oeste. O Nordeste evidencia forte estagnação no período analisado, não se integrando ao Mercosul, que favorece primordialmente os estados das regiões Sul e Sudeste, destacadamente São Paulo. Assim, podemos indicar o risco de que novas trajetórias de crescimento possam vir a ser abortadas por carecerem de condições mínimas de sustentação, como ocorrido no passado recente.

¹ Este trabalho contou com a colaboração de Marcelo Nicoll, estagiário na DIPES, na elaboração dos mapas.

Introdução:

Há mais ou menos 40 anos, instituía-se no Brasil o planejamento regional, através da criação da Sudene, com o objetivo de corrigir as desigualdades espaciais que se ampliavam por todo o território à medida que avançava o processo de constituição do mercado interno alavancado pela industrialização do país. A consciência de que não seria tolerável conviver com diferenciais agudos de nível de desenvolvimento levou a que se forjassem estratégias de desconcentração produtiva, mediante grandes investimentos públicos, em direção às áreas mais pobres e menos dinâmicas do país. O Estado brasileiro liderou tal iniciativa, articulando e responsabilizando-se também pela implementação de políticas que pudessem integrar as regiões periféricas - Norte, Nordeste e Centro-Oeste - ao ritmo intenso de crescimento do Centro-Sul.

O resultado mostrou-se satisfatório sob vários aspectos: por exemplo, a redução constante da participação de São Paulo e da região Sudeste, a mais desenvolvida, no PIB nacional e o aumento da participação dos estados periféricos, uma crescente convergência de rendas entre estados brasileiros entre 1970 e 1985, a diversificação das estruturas produtivas de cada região ...Entretanto, isso não foi suficiente para extinguir ou pelo mesmo atenuar sensivelmente as disparidades sócio-econômicas interregionais. Mais preocupante ainda é observar que os anos 90 apontam contra-tendência de recrudescimento das desigualdades de renda entre os estados brasileiros, coincidente com o movimento de abertura da economia brasileira, a maior retração do Estado não apenas na área dos investimentos públicos, mas também e sobretudo na da regulação econômica, a profunda e abrangente reestruturação produtiva em curso e o aumento da concorrência entre estados e regiões na disputa pelo investimento privado.

Nossa intenção neste trabalho é apresentar um quadro sintético acerca da evolução recente do quadro de desigualdades regionais no país com base em alguns indicadores sociais e econômicos relativos à última década (1985-1995), que fazem parte do Atlas Regional das Desigualdades (IPEA-DIPES)². As estatísticas para o produto interno bruto

² Coordenação Lavinias L. e Magina M., IPEA-DIPES, 1996.

por unidade da Federação foram elaboradas também no IPEA³. Tais informações evidenciam tendência à dispersão das rendas interestaduais no final da década de 80⁴. Vamos igualmente analisar o desempenho econômico de estados e regiões, com ênfase na sua participação no comércio exterior, em particular nas trocas dentro do Mercosul. A idéia é apreender se globalização e regionalização estão contribuindo e como para estimular o crescimento econômico, redefinindo a inserção produtiva do centro e da periferia. Finalmente, vamos mencionar elementos que nos parecem indispensáveis à formulação de novas políticas regionais, voltadas para a equalização no território brasileiro das condições de desenvolvimento (infra-estrutura) e bem-estar.

Indicadores Sociais: diferenciais internos importantes

O mapa 1 dá uma idéia do enorme desequilíbrio de renda per capita que existe no Brasil em 1994. Como vemos, é Brasília, capital do país, que detém o maior PIB per capita anual, estimado em R\$ 7.800,00 em 1994⁵. Valor 5 vezes maior que aquele registrado nos cinco estados mais pobres da Federação, a saber Tocantins, Maranhão, Piauí, Ceará, Rio Grande do Norte (calculado em R\$ 1.500,00). Os estados do Centro-Sul, juntamente com o Amazonas⁶, situam-se na faixa de renda entre R\$ 3.000,00 e R\$ 6.000,00. Ao conjunto dos 3 padrões de renda mais elevados, corresponde uma população de 92,3 milhões de habitantes. Recebendo uma renda média per capita inferior a R\$ 3.000,00/ano, encontram-se 61,4 milhões de brasileiros, na sua grande maioria (com exceção dos brasilienses e dos amazonenses) habitantes das áreas periféricas. O diferencial de renda entre o Piauí, o estado mais pobre da Federação, e Brasília é 0.13.

³ Antonio Braz de Oliveira e Silva, Claudio Monteiro Considera, Lucília de Fátima Rocha Valadão e Mérida Herasme Medina, *Produto Interno Bruto por Unidade da Federação*, Texto para Discussão n°424, IPEA-DIPES, maio de 1996, 105 p.

⁴ Vamos apresentar aqui os resultados que constam do artigo *Desigualdades Regionais: indicadores sócio-econômicos nos anos 90*, de autoria de Lavinias, L. Garcia, E. e Amaral M. (1996), a ser publicado na revista do Banco Nacional do Nordeste.

⁵ Valores expressos em Reais de 1995.

MAPA 1

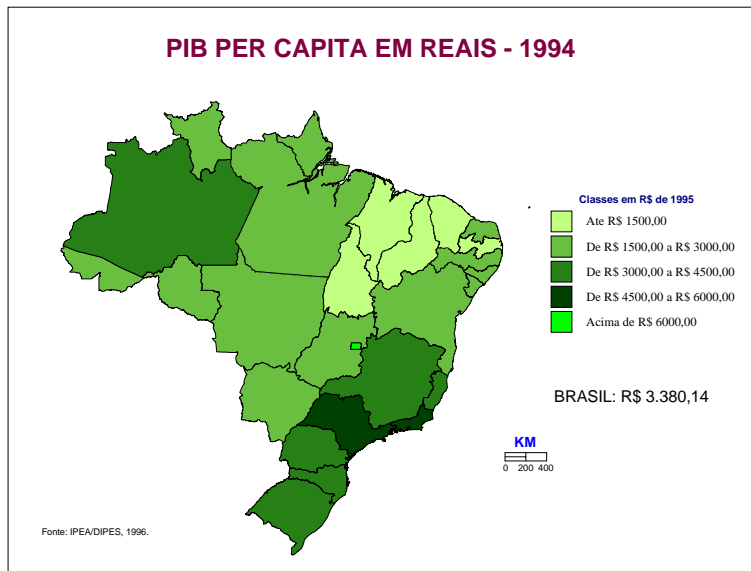

O que inferir quanto à evolução da variância dos PIB per capita estaduais na última década, de grande instabilidade e crescimento praticamente nulo a nível nacional?

⁶ Considerando-se que o valor médio dos rendimentos é sempre mais elevado na indústria que nos demais setores, o que explica a inserção do Amazonas na classe de renda do Centro-Sul é justamente o peso regional que aí tem o setor industrial.

TABELA 1
PIB REGIONAL PER CAPITA EM VALORES CONSTANTES DE 1995

| | 1985 | 1986 | 1987 | 1988 | 1989 | 1990 | 1991 | 1992 | 1993 | 1994 |
|---------------------|-----------------|-----------------|-----------------|-----------------|-----------------|-----------------|-----------------|-----------------|-----------------|-----------------|
| Brasil | 3.376,62 | 3.523,85 | 3.650,01 | 3.483,67 | 3.515,27 | 3.146,07 | 3.330,70 | 3.253,21 | 3.310,19 | 3.380,14 |
| Norte | 2.368,34 | 2.515,74 | 2.635,90 | 2.554,65 | 2.672,82 | 2.340,68 | 2.381,79 | 2.173,58 | 2.259,06 | 2.299,94 |
| Rondônia | 2.785,40 | 2.521,39 | 2.554,54 | 2.400,26 | 2.458,23 | 2.298,69 | 2.525,91 | 2.188,72 | 2.089,37 | 1.976,26 |
| Acre | 1.858,96 | 1.886,58 | 1.951,72 | 2.051,11 | 2.453,93 | 2.198,91 | 2.319,88 | 2.365,14 | 2.184,18 | 2.369,18 |
| Amazonas | 3.678,54 | 3.787,83 | 3.990,74 | 3.984,96 | 3.900,35 | 3.546,80 | 3.241,30 | 2.978,01 | 3.212,33 | 3.180,89 |
| Roraima | 2.145,82 | 2.586,13 | 2.611,30 | 2.992,19 | 2.997,06 | 2.689,39 | 2.345,61 | 2.132,95 | 2.289,31 | 2.213,09 |
| Pará | 2.088,22 | 2.316,41 | 2.431,99 | 2.286,29 | 2.495,38 | 2.084,43 | 2.236,13 | 2.032,99 | 2.121,96 | 2.221,69 |
| Amapá | 2.423,88 | 2.782,91 | 3.303,71 | 3.323,30 | 3.267,65 | 2.889,56 | 2.662,61 | 2.314,68 | 2.609,89 | 2.683,65 |
| Tocantins | 820,97 | 950,01 | 900,66 | 838,07 | 928,18 | 823,46 | 965,84 | 948,19 | 948,60 | 992,81 |
| Nordeste | 1.616,09 | 1.718,67 | 1.771,58 | 1.693,15 | 1.732,65 | 1.522,73 | 1.628,65 | 1.564,10 | 1.640,44 | 1.635,13 |
| Maranhão | 1.004,41 | 1.190,61 | 1.201,87 | 1.207,74 | 1.203,57 | 1.071,50 | 1.071,87 | 1.014,76 | 1.107,89 | 1.162,64 |
| Piauí | 816,20 | 924,69 | 910,48 | 899,82 | 885,54 | 879,31 | 852,00 | 757,29 | 908,16 | 919,27 |
| Ceará | 1.279,06 | 1.371,16 | 1.381,95 | 1.319,02 | 1.323,47 | 1.209,28 | 1.404,25 | 1.392,11 | 1.425,29 | 1.417,75 |
| RNorte | 1.843,09 | 2.022,44 | 2.340,18 | 2.248,75 | 2.312,49 | 1.734,53 | 2.010,19 | 1.757,41 | 1.866,92 | 1.970,80 |
| Paraíba | 1.058,07 | 1.149,42 | 1.240,22 | 1.101,53 | 1.159,13 | 1.143,44 | 1.224,09 | 1.153,15 | 1.211,26 | 1.220,98 |
| Pernambuco | 1.682,16 | 1.741,86 | 1.872,82 | 1.799,00 | 1.935,02 | 1.643,20 | 1.883,55 | 1.767,55 | 1.814,15 | 1.765,59 |
| Alagoas | 1.479,90 | 1.399,00 | 1.592,84 | 1.398,90 | 1.509,80 | 1.569,80 | 1.532,05 | 1.493,71 | 1.485,35 | 1.511,40 |
| Sergipe | 2.386,39 | 2.787,31 | 2.940,61 | 2.583,26 | 2.705,67 | 2.520,16 | 2.458,96 | 2.412,41 | 2.238,46 | 2.156,33 |
| Bahia | 2.237,45 | 2.322,28 | 2.272,64 | 2.208,43 | 2.200,30 | 1.871,33 | 1.943,64 | 1.916,32 | 2.056,82 | 2.025,52 |
| Sudeste | 4.628,77 | 4.802,75 | 5.010,74 | 4.798,18 | 4.822,40 | 4.302,34 | 4.601,47 | 4.463,43 | 4.398,29 | 4.490,83 |
| Minas Gerais | 3.012,92 | 3.092,35 | 3.154,65 | 3.039,44 | 3.086,02 | 2.732,57 | 2.936,62 | 2.945,20 | 3.063,58 | 3.120,61 |
| Espírito Santo | 3.316,72 | 3.591,87 | 3.170,34 | 3.192,59 | 3.343,09 | 2.865,39 | 3.080,03 | 3.014,58 | 3.143,93 | 3.156,79 |
| Rio de Janeiro | 4.346,71 | 4.679,78 | 4.964,79 | 4.478,29 | 4.577,38 | 4.017,97 | 4.313,30 | 4.090,03 | 4.449,15 | 4.831,07 |
| São Paulo | 5.689,16 | 5.829,54 | 6.125,21 | 5.952,39 | 5.918,36 | 5.322,34 | 5.672,78 | 5.485,86 | 5.140,43 | 5.139,69 |
| Sul | 3.778,68 | 3.899,84 | 3.921,95 | 3.608,52 | 3.603,91 | 3.295,67 | 3.374,68 | 3.589,93 | 3.834,71 | 3.983,42 |
| Paraná | 3.448,43 | 3.543,81 | 3.650,19 | 3.310,04 | 3.260,80 | 3.010,37 | 3.276,80 | 3.519,53 | 3.781,01 | 4.047,15 |
| Santa Catarina | 3.740,46 | 3.976,99 | 3.885,82 | 3.669,66 | 3.632,15 | 3.296,22 | 3.187,42 | 3.413,43 | 3.607,31 | 3.750,58 |
| RSul | 4.111,69 | 4.199,64 | 4.195,56 | 3.858,27 | 3.909,96 | 3.560,21 | 3.558,25 | 3.742,84 | 3.997,92 | 4.042,40 |
| Centro-Oeste | 2.931,88 | 3.203,99 | 3.401,90 | 3.442,66 | 3.505,85 | 3.259,82 | 3.454,15 | 3.196,22 | 3.525,71 | 3.650,90 |
| Mato Grosso | 2.170,10 | 2.753,02 | 2.789,51 | 2.970,86 | 3.047,77 | 2.769,06 | 3.174,30 | 2.896,75 | 3.083,49 | 2.983,27 |
| Mato Grosso do Sul | 2.802,69 | 3.088,40 | 3.128,56 | 3.063,25 | 2.849,31 | 2.690,60 | 2.815,86 | 2.644,17 | 2.809,53 | 2.868,18 |
| Goiás | 2.402,49 | 2.643,97 | 2.784,46 | 2.666,00 | 2.489,30 | 2.501,89 | 2.691,52 | 2.448,43 | 2.676,52 | 2.689,36 |
| Distrito Federal | 5.305,93 | 5.282,26 | 5.989,17 | 6.401,31 | 7.394,59 | 6.426,59 | 6.488,22 | 6.108,07 | 7.064,26 | 7.808,66 |

Fonte: IPEA/DIPES, 1996

Elaboração: Atlas Regional das Desigualdades. IPEA/DIPES - IBGE

Nota: Os valores, deflacionados pelo deflator implícito do PIB, estão expressos em R\$ de 1995

Com base na tabela 1, que apresenta os valores em Reais do PIB per capita a custo de fatores para os anos 85-94, elaboramos um índice de variância ano a ano entre estados da federação (gráfico 1). Observa-se que até 1989, a tendência de convergência, prevalente desde a década de 70, como comprovado em vários trabalhos⁷, mantém-se mas num ritmo quase estacionário. A partir de 90, a inflexão da curva ajustada explicita mudança nítida na tendência, com a retomada de um comportamento divergente, notadamente a partir de 1992, quando os valores do índice passam a situar-se acima de 1. O aumento da dispersão estaria ocorrendo de forma mais intensa, rompendo com o padrão dominante anterior de convergência de rendas estaduais no Brasil, ampliando assim, tendencialmente, os desequilíbrios interregionais.

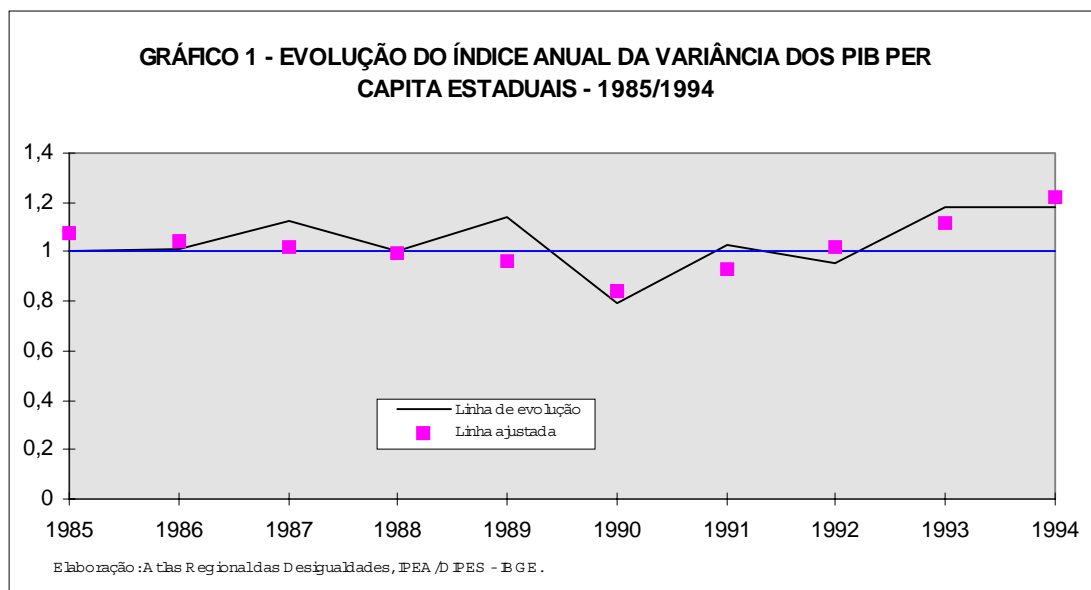

Além desses grandes diferenciais de renda interestaduais que permanecem e parecem agravar-se, subsistem outros não menos importantes pois dizem respeito ao nível de educação da população, à amplitude da pobreza, etc.

Hoje no Brasil, o grau de escolaridade⁸ médio da população com mais de 15 anos de idade é de 5,4 anos de estudo, ou seja o equivalente ao curso primário completo (4 anos) mais um ano e meio, o que é absolutamente insuficiente em meio a mudanças tecnológicas

⁷ Ferreira, A.H. e Diniz, C. C. Convergência entre as rendas per capita estaduais no Brasil, in Revista de Economia Política, vol. 15, n.4 (60) out-dez.1995. Gomes, G.M. e Vergolino J.R. A Macroeconomia do Desenvolvimento Nordeste: 1960/1994, T.D. n. 372, IPEA-DIPES, maio de 1995, 109 p.

estruturais no mercado de trabalho e na vida em geral. Em nenhum estado brasileiro a população tem em média primeiro grau completo (8 anos). Regionalmente, as diferenças são flagrantes, como mostra o mapa 2, em detrimento evidentemente das regiões mais pobres, em particular o Nordeste.

Mapa 2

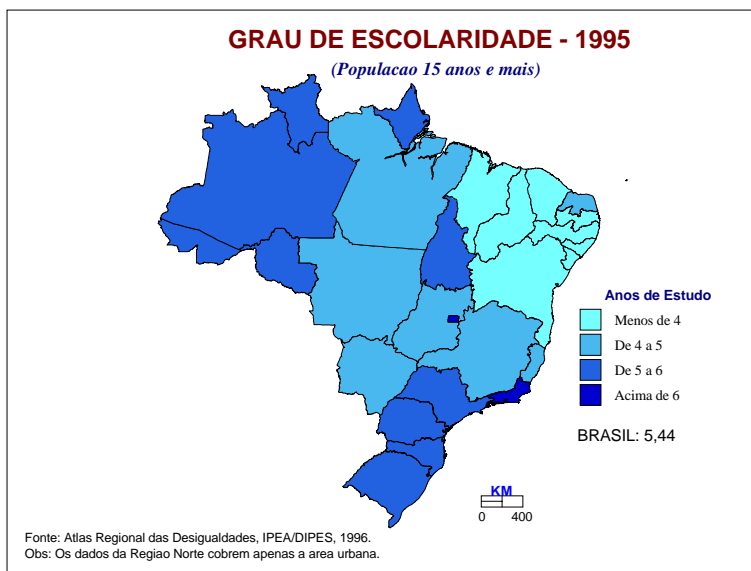

Do ponto de vista da taxa de analfabetismo⁹, por exemplo, as melhoras alcançadas estão longe de anunciar sua breve erradicação. O gráfico 2, que cruza o ritmo de redução anual da taxa de analfabetismo por estado da federação com sua proporção para o ano de 1995, revela a gravidade da situação nos estados menos desenvolvidos. No Nordeste, persiste um percentual elevado de pessoas que não sabem ler nem escrever (entre 17% e 27% na média). Como mostra o gráfico, Santa Catarina e Rio de Janeiro, dois estados onde a taxa de analfabetismo já é das mais baixas, são aqueles que conseguem reduzi-la mais rapidamente, o que, evidentemente, não contribui para diminuir os diferenciais regionais na proporção e na velocidade desejadas. O caso do Pará, que registra uma taxa de analfabetismo crescente, constitui-se certamente num erro de amostragem freqüente na região Norte e não deve ser considerado na leitura do eixo Y. Os maiores diferenciais na proporção de analfabetos encontram-se entre as áreas urbanas e rurais.

⁸ Número médio de anos de estudo concluídos.

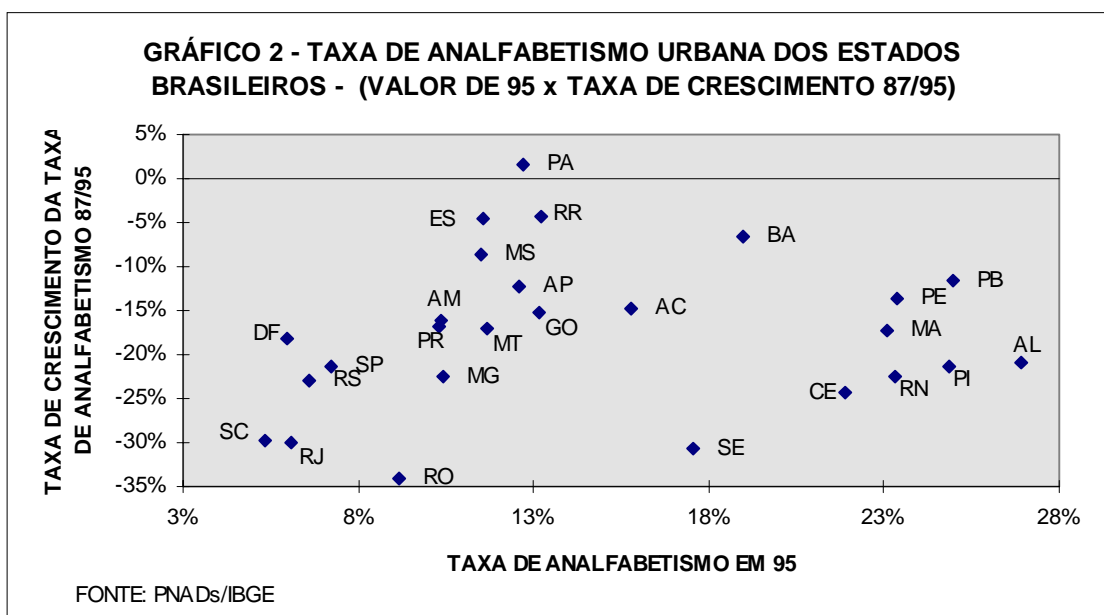

Quanto à evolução da pobreza¹⁰, ela tem regionalmente dimensão diversa, atingindo em 1995 40% da população das cidades do Norte do país e 30% dos habitantes da região Nordeste. Em termos de Brasil, 1/5 da população urbana e 1/4 da população rural viviam em 1995 abaixo da linha da pobreza, apesar dos efeitos extremamente benéficos do plano de estabilização econômica sobre a renda familiar, evidentes na importante redução da pobreza observada entre 93 e 95 no conjunto do país. Novamente o contraponto urbano/rural é manifesto. Como mostra a tabela 2, somente a região Sul parece obter resultados sistemáticos e bastante positivos no combate à pobreza, mesmo em períodos de forte recessão econômica, como os anos 90-92. Um quadro bastante heterogêneo que revela condições distintas de enfrentamento de um problema social de grande magnitude ainda no país.

⁹ População com mais de 10 anos que não sabe ler nem escrever.

¹⁰ A proporção de pobres foi calculada segundo uma metodologia elaborada por Sonia Rocha (IPEA-DIPES), com base numa cesta local de consumo, que estabelece a linha de pobreza em valores monetários para cada ano e para cada estado da Federação.

TABELA 2
Proporção de Pobres por Macrorregião (1990-95)

| | 1990 | | 1992 | | 1993 | | 1995 | |
|---------------------|---------------|---------------|---------------|---------------|---------------|---------------|---------------|---------------|
| | Urbano | Rural | Urbano | Rural | Urbano | Rural | Urbano | Rural |
| Região Norte | 45,79% | | 54,32% | | 52,63% | | 42,01% | |
| Região Nordeste | 44,16% | 49,06% | 43,53% | 48,02% | 44,23% | 49,44% | 30,30% | 31,76% |
| Região Sudeste | 22,46% | 27,14% | 24,13% | 26,50% | 24,91% | 23,89% | 15,35% | 16,54% |
| Região Sul | 17,03% | 28,90% | 16,47% | 21,11% | 14,74% | 15,46% | 9,67% | 15,35% |
| Região Centro-Oeste | 23,05% | 31,76% | 24,68% | 28,09% | 28,72% | 21,06% | 15,38% | 17,64% |
| Brasil | 27,27% | 39,18% | 28,60% | 36,66% | 29,80% | 35,58% | 19,16% | 24,74% |

Fonte: Rocha, S. Atlas Regional das Desigualdades, IPEA-DIPES, 1996.

OBS: Inexistem dados da PNAD para o Norte Rural

A ausência de uma espacialização das políticas sociais, que contemple prioritariamente as regiões mais desfavorecidas do ponto de vista dos indicadores sociais, e o avanço do processo de descentralização fiscal, consubstanciado pela Constituição de 1988, delegando a estados e municípios novas competências na formulação, execução e acompanhamento das políticas sociais antes nas mãos do governo federal explicam em parte a lentidão com que se reduzem os diferenciais espaciais de bem-estar interregionalmente. A primeira por não contribuir para um tratamento mais efetivo do problema social ao ignorar suas distintas dimensões no território. Seria legítimo priorizar as áreas mais carentes na formulação de programas especiais de grande mobilização e rigoroso acompanhamento. E as zonas rurais certamente deveriam ser objeto dessa prioridade, notadamente no Nordeste.

Quanto à descentralização político-fiscal, passado o impacto inicial onde a atribuição de responsabilidades para os níveis subnacionais gerou disfunções relativamente importantes no atendimento à população - caso, por exemplo, do sistema público de saúde SUS -, o que se vê é uma capacidade bastante diferenciada de estados e municípios para responder à demanda crescente por mais e melhores serviços. A crise fiscal dos estados no Brasil hoje é profunda. O nível de endividamento da grande maioria é extremamente

elevado (em média 5,60% do PIB dos estados em 1994), alcançando até percentuais superiores a 10% do PIB em muitos estados¹¹.

O gasto social per capita para funções como saúde e saneamento, educação e cultura, habitação e urbanismo aumenta mais rapidamente nos estados mais ricos do que nos estados mais pobres da federação, embora estes tenham sido muito mais aquinhoados do que aqueles com o aumento das transferências correntes propiciado pela Constituição. O problema não se resume unicamente ao volume de recursos, mas compreende também sua alocação. O que se observa é que mesmo quando se obtém a ampliação da capacidade de autofinanciamento de estados e municípios com base na elevação de sua arrecadação própria e, paralelamente, aumentam-se as transferências da União para outros níveis de governo, redistribuindo assim meios e, portanto, novas condições para enfrentar desafios no plano local, nem por isso está assegurada a descentralização. Embora a autonomia de estados (26) e municípios (mais de 5.000) para orçar, gerir, gastar e acompanhar despesas seja preceito constitucional no Brasil, poucos parecem de fato preparados para enfrentar esse problema¹².

Indicadores econômicos

Servindo-nos agora das informações disponíveis sobre os PIB estaduais a custo de fatores, cujos valores brutos deflacionados para 1995 encontram-se na tabela 3, podemos fazer algumas observações sobre a evolução recente da dinâmica econômica dos estados brasileiros. A isso vamos associar a leitura da tabela 5. Ela fornece as taxas de crescimento da curva ajustada¹³ dos PIB estaduais e regionais, inclusive por setor de atividade.

¹¹ Dívida fundada /PIB.

¹² A esse respeito ler Lavinhas, L. Desigualdades Regionais como Limite à Descentralização, in *A Economia Brasileira em Perspectiva - 1996*, IPEA, vol. 1 p. 381-392.

¹³ Utilizamos para o cálculo da tendência a função Proj.log, que ajusta os dados para uma curva exponencial.

A constatação mais evidente é que nesta década de profunda instabilidade econômica, praticamente sem crescimento - o PIB nacional cresceu 17% no período - o melhor desempenho coube, de fato, aos estados do Centro-Oeste, muito provavelmente em decorrência de uma maior inserção das suas exportações¹⁴ no mercado internacional. A tabela 4 que arrola a participação de cada estado e macrorregião no PIB nacional indica que grosso modo a década em análise foi benéfica ao Centro-Oeste, que amplia em quase 2 pontos percentuais sua presença nas Contas Nacionais entre 85 e 94. Esse movimento estendeu-se ao conjunto dos estados da região, de forma mais ou menos constante. Já o Sudeste destaca-se por ter mantido tendência de redução da sua participação que cai praticamente nas mesmas proporções, ou seja 2,5%. Tal comportamento regional explica-se sobretudo pela dinâmica do estado de São Paulo que nos dois últimos anos da série perde 3% no PIB nacional. Quanto às demais regiões - Norte, Nordeste e Sul - observam-se variações praticamente nulas, apesar de muitas oscilações.

Vale a pena apontar que das 3 regiões cujo comportamento mostrou-se quase estacionário, o Sul distingue-se por registrar inflexão na curva de crescimento do PIB de descendente para ascendente a partir de 91, quando torna-se vigente o Mercosul.

Do ponto de vista da participação dos PIB estaduais, cabe assinalar o movimento do PIB baiano, que acusa ligeira retração, e do PIB fluminense que amplia levemente sua presença nacionalmente.

¹⁴ Falaremos neste ponto a seguir.

TABELA 4 - PARTICIPAÇÃO RELATIVA DE ESTADOS E REGIÕES NO PIB BRASILEIRO

| | 1985 | 1986 | 1987 | 1988 | 1989 | 1990 | 1991 | 1992 | 1993 | 1994 |
|----------------------------|------------------------|------------------------|------------------------|------------------------|------------------------|------------------------|------------------------|------------------------|------------------------|------------------------|
| Brasil | 445.641.432.244 | 474.496.783.403 | 501.027.957.693 | 487.083.641.449 | 500.246.661.779 | 455.311.510.309 | 489.859.056.993 | 485.890.713.888 | 501.731.095.646 | 519.613.853.823 |
| Região Norte | 4,36% | 4,52% | 4,65% | 4,80% | 5,06% | 5,02% | 4,89% | 4,63% | 4,79% | 4,82% |
| Rondonia | 0,49% | 0,45% | 0,47% | 0,48% | 0,51% | 0,55% | 0,59% | 0,54% | 0,52% | 0,49% |
| Acre | 0,15% | 0,15% | 0,15% | 0,16% | 0,20% | 0,20% | 0,20% | 0,21% | 0,19% | 0,20% |
| Amazonas | 1,44% | 1,44% | 1,49% | 1,58% | 1,55% | 1,60% | 1,40% | 1,33% | 1,42% | 1,39% |
| Roraima | 0,07% | 0,09% | 0,09% | 0,11% | 0,12% | 0,12% | 0,10% | 0,10% | 0,11% | 0,11% |
| Pará | 1,93% | 2,09% | 2,15% | 2,14% | 2,34% | 2,21% | 2,27% | 2,13% | 2,20% | 2,28% |
| Amapá | 0,12% | 0,14% | 0,17% | 0,18% | 0,18% | 0,18% | 0,16% | 0,14% | 0,16% | 0,16% |
| Tocantins | 0,15% | 0,17% | 0,15% | 0,15% | 0,16% | 0,16% | 0,18% | 0,18% | 0,18% | 0,19% |
| Região Nordeste | 13,93% | 14,18% | 14,09% | 14,10% | 14,29% | 14,02% | 14,15% | 13,90% | 14,32% | 13,97% |
| Maranhão | 1,00% | 1,13% | 1,11% | 1,16% | 1,15% | 1,14% | 1,08% | 1,05% | 1,12% | 1,15% |
| Piauí | 0,43% | 0,47% | 0,44% | 0,46% | 0,44% | 0,49% | 0,45% | 0,41% | 0,48% | 0,48% |
| Ceará | 1,66% | 1,70% | 1,65% | 1,65% | 1,64% | 1,67% | 1,83% | 1,85% | 1,86% | 1,81% |
| RNorte | 0,88% | 0,93% | 1,05% | 1,06% | 1,08% | 0,91% | 0,99% | 0,89% | 0,93% | 0,96% |
| Paraíba | 0,71% | 0,73% | 0,76% | 0,70% | 0,73% | 0,80% | 0,80% | 0,77% | 0,79% | 0,78% |
| Pernambuco | 2,49% | 2,46% | 2,54% | 2,54% | 2,70% | 2,55% | 2,74% | 2,63% | 2,64% | 2,50% |
| Alagoas | 0,74% | 0,67% | 0,74% | 0,68% | 0,73% | 0,85% | 0,79% | 0,79% | 0,77% | 0,77% |
| Sergipe | 0,70% | 0,79% | 0,80% | 0,74% | 0,78% | 0,81% | 0,75% | 0,76% | 0,69% | 0,66% |
| Bahia | 5,31% | 5,29% | 5,01% | 5,11% | 5,05% | 4,80% | 4,72% | 4,77% | 5,03% | 4,86% |
| Região Sudeste | 59,07% | 58,64% | 58,97% | 59,08% | 58,76% | 58,50% | 59,03% | 58,55% | 56,64% | 56,57% |
| Minas Gerais | 9,79% | 9,59% | 9,40% | 9,45% | 9,48% | 9,34% | 9,45% | 9,67% | 9,86% | 9,81% |
| Espírito Santo | 1,71% | 1,78% | 1,52% | 1,61% | 1,68% | 1,61% | 1,64% | 1,65% | 1,69% | 1,67% |
| Rio de Janeiro | 11,70% | 11,98% | 12,18% | 11,43% | 11,49% | 11,20% | 11,29% | 10,90% | 11,59% | 12,26% |
| São Paulo | 35,87% | 35,29% | 35,87% | 36,59% | 36,12% | 36,35% | 36,65% | 36,34% | 33,50% | 32,85% |
| Região Sul | 17,36% | 17,07% | 16,49% | 15,82% | 15,58% | 15,85% | 15,26% | 16,56% | 17,32% | 17,55% |
| Paraná | 6,20% | 6,04% | 5,95% | 5,60% | 5,42% | 5,55% | 5,66% | 6,17% | 6,47% | 6,74% |
| Santa Catarina | 3,40% | 3,47% | 3,28% | 3,25% | 3,19% | 3,24% | 2,96% | 3,25% | 3,38% | 3,44% |
| RSul | 7,76% | 7,56% | 7,26% | 6,97% | 6,97% | 7,07% | 6,65% | 7,13% | 7,47% | 7,37% |
| Região Centro-Oeste | 5,28% | 5,59% | 5,79% | 6,20% | 6,31% | 6,61% | 6,66% | 6,36% | 6,94% | 7,08% |
| Mato Grosso | 0,76% | 0,93% | 0,91% | 1,02% | 1,04% | 1,06% | 1,16% | 1,08% | 1,14% | 1,08% |
| Mato Grosso do Sul | 0,98% | 1,07% | 1,08% | 1,13% | 1,07% | 1,16% | 1,17% | 1,15% | 1,22% | 1,24% |
| Goiás | 1,91% | 2,02% | 2,06% | 2,08% | 1,93% | 2,17% | 2,21% | 2,07% | 2,23% | 2,19% |
| Distrito Federal | 1,64% | 1,58% | 1,74% | 1,96% | 2,27% | 2,21% | 2,13% | 2,06% | 2,36% | 2,56% |

Fonte: IBGE

Elaboração: Atlas Regional das Desigualdades, IPEA/DIPES - IBGE.

Nota: Os valores, deflacionados pelo deflator implícito do PIB, estão expressos em R\$ de 1995

Não houve, entretanto, mudanças no *ranking* dos 7 maiores PIB estaduais. Aumentou, porém, a concentração de renda regional: se, em 1985, 7 estados brasileiros, a saber São Paulo, Rio de Janeiro, Minas Gerais, Rio Grande do Sul, Paraná, Bahia e Santa Catarina detinham 2/3 da riqueza produzida no país, em 1994 tal percentual sobe para 77,3%.

Vamos agora acompanhar a evolução setorial do PIB (tabela 5). Do ponto de vista das dinâmicas setoriais, constata-se que a agropecuária foi bastante afetada nos anos 87-91, só mais recentemente recuperando uma trajetória de crescimento. Além disso, verifica-se um movimento bastante diferenciado regionalmente: por um lado, perda de participação relativa importante da região Sul no setor (caindo de 27% em 1985, para 23,1% em 1994), tendo sido o Paraná o estado mais prejudicado pelos efeitos decorrentes da desregulamentação das políticas públicas na agricultura e da abertura econômica. Por outro, dois movimentos de expansão: o expressivo aumento do PIB agropecuário de São Paulo (6,8% a.a. - tabela 5), compensando regionalmente a retração mais marcada de crescimento em Minas Gerais; e o crescimento dos PIB nordestino - com destaque particular para Pernambuco e Rio Grande do Norte - e nortista. Em 1994, o Nordeste alcança participação regional semelhante ao Sul no interior da produção agrícola e pecuária nacional (22,5% e 23,1%)¹⁵, quando dez anos antes tais percentuais eram respectivamente de 20,79% e 27,04%. Cabe registrar que o PIB agropecuário da região Centro-Oeste pouco varia, pois o crescimento da produção vem-se dando com base em produtos de maior valor agregado, embora oriundos da agricultura.

Se nos detivermos agora no PIB industrial, vemos que, ao contrário do que aconteceu no setor agropecuário, não houve recuperação nos primeiros anos da década de 90. Num quadro de crescimento praticamente nulo dos PIB estaduais, o pior desempenho setorial coube justamente à indústria (-2,4% a.a). Tendo sido as regiões brasileiras distintamente afetadas pela reestruturação da indústria, ocorre redistribuição das participações relativas entre as regiões. Nos casos do Nordeste e do Norte, seu produto industrial tem nacionalmente o mesmo peso do ano de 1985. O Sudeste verifica constante

¹⁵ Embora percentualmente, os valores do PIB agropecuário sejam próximos em 1994 - R\$ 16,6 bilhões para o Nordeste e R\$ 17 bilhões para o Sul -, de fato, este setor possui características radicalmente distintas entre ambas as regiões. No Sul, a agricultura é muito mais integrada do ponto de vista produtivo (cadeias agroalimentares) e do mercado, o que não ocorre no Nordeste.

perda de posição, carregada sobretudo pelo fraco desempenho paulista e fluminense (queda de aproximadamente 4% para o primeiro e de 3% no segundo), sendo que a nível regional sua indústria verifica taxa de crescimento negativa de 3,1% a.a. O Sudeste foi a região mais impactada pela crise da indústria, tendo o Rio de Janeiro assinalado a mais alta taxa de crescimento negativo entre 85-94, da ordem de 5% a.a. Sul e Centro-Oeste galgam novos patamares, ocupando o espaço aberto pelo Sudeste. No caso da primeira, cabe apontar o incremento da participação do Paraná, crescimento de 2,6% a.a (apesar dos -0,6% regionais). Quanto ao Centro-Oeste, expande em 3,5% a.a. seu produto industrial, cujo crescimento é negativo nas demais regiões. É a indústria que puxa em grande parte o aumento do PIB estadual (4% a.a.). O Centro-Oeste constitui-se numa exceção por ser a única região onde todos os estados apresentaram variação positiva do PIB nos três setores de atividade no período analisado.

No tocante às atividades de serviços, apesar de serem aquelas onde se registra maior crescimento absoluto no período em estudo, pouco muda o perfil da sua distribuição relativa interregional. O quadro em 95 assemelha-se bastante ao de 87: variações praticamente nulas no Norte e Centro-Oeste, acompanhadas de um pequeno encolhimento da representação do Nordeste (-1%) e do Sul (-1,5%) vis a vis o aumento de participação do Sudeste, única região a fortalecer sua posição nacionalmente, ampliando-a em 2%. O produto interno bruto do setor de serviços cresceu a uma taxa de 3,4% a.a., com destaque sobretudo para São Paulo e Rio de Janeiro, alguns estados da região Norte e Brasília.

Líderes nesse processo, Rio de Janeiro e São Paulo concentram em 1995 metade do PIB nacional de serviços. Assim, temos uma trajetória regional de recuo relativo do Sudeste no que tange sua participação no produto interno bruto do setor industrial, ocorrendo o inverso no caso dos serviços. Portanto, a tendência à desconcentração produtiva evidenciada já na década de 70 a partir dos dados relativos ao PIB regional como um todo ou do PIB industrial não se confirma neste setor de atividade, justamente aquele que vem passando por uma grande diversificação e diferenciação, com expansão notadamente dos serviços produtivos de maior valor. Trata-se, assim, de uma clara contra-tendência à desconcentração, de um ponto de vista setorial.

TABELA 5

Taxa de Crescimento da Curva Ajustada do PIB Regional (1985/1994)

| | PIB regional | Agropecuária | Indústria | Serviços | |
|--------------------------|--------------|--------------|-----------|--------------|-------------|
| Brasil | 0,9% | 2,2% | | -2,4% | 3,4% |
| Região Norte | 1,8% | 3,5% | | -1,6% | 3,9% |
| Rondônia | 2,3% | 2,5% | | -3,5% | 4,8% |
| Acre | 5,3% | 3,8% | | 7,8% | 5,3% |
| Amazonas | 0,1% | 1,3% | | -2,6% | 3,9% |
| Roraima | 4,8% | 2,2% | | 5,8% | 4,8% |
| Pará | 2,1% | 4,3% | | -1,1% | 3,5% |
| Amapá | 2,4% | 0,8% | | 0,6% | 4,3% |
| Tocantins | 3,7% | 4,5% | | 1,2% | 1,9% |
| Região Nordeste | 1,0% | 2,8% | | -2,8% | 2,9% |
| Maranhão | 1,4% | 2,7% | | -4,2% | 3,6% |
| Piauí | 1,4% | 0,4% | | -1,9% | 3,0% |
| Ceará | 2,3% | 2,4% | | -0,1% | 2,9% |
| RNorte | 0,7% | 4,1% | | -2,9% | 2,9% |
| Paraíba | 2,2% | 2,4% | | -2,7% | 3,4% |
| Pernambuco | 1,5% | 4,6% | | -2,9% | 3,5% |
| Alagoas | 2,3% | 6,5% | | -3,5% | 2,8% |
| Sergipe | -0,1% | 6,6% | | -4,7% | 3,1% |
| Bahia | -0,1% | 1,3% | | -2,8% | 2,1% |
| Região Sudeste | 0,5% | 3,4% | | -3,1% | 3,6% |
| Minas Gerais | 1,1% | 0,4% | | -0,6% | 2,6% |
| Espírito Santo | 0,8% | -1,3% | | -1,3% | 2,5% |
| Rio de Janeiro | 0,7% | 2,6% | | -5,0% | 3,6% |
| São Paulo | 0,3% | 6,8% | | -3,2% | 4,0% |
| Região Sul | 1,0% | 0,0% | | -0,6% | 2,4% |
| Paraná | 1,8% | -0,8% | | 2,6% | 2,6% |
| Santa Catarina | 0,7% | 1,3% | | -1,7% | 2,7% |
| RSul | 0,5% | 0,3% | | -3,0% | 2,3% |
| Reg. Centro-Oeste | 4,0% | 1,1% | | 3,5% | 3,7% |
| Mato Grosso | 4,6% | 2,3% | | 6,5% | 3,9% |
| Mato Grosso do Sul | 3,2% | 0,9% | | 5,4% | 3,6% |
| Goiás | 2,3% | 0,8% | | 0,6% | 3,0% |
| Distrito Federal | 5,9% | 3,8% | | 5,9% | 4,1% |

Fonte: GAC/IPEA/DIPES (1996) e IBGE

Elaboração: Atlas Regional das Desigualdades. IPEA/DIPES - IBGE

Todas as regiões brasileiras viram suas exportações aumentar (tabela 6) no período analisado¹⁶, com especial ênfase para as regiões Centro-Oeste e Norte, cujo crescimento foi de quatro a seis vezes superior ao verificado nacionalmente. Isso explica o aumento da participação percentual destas duas macrorregiões no conjunto das exportações brasileiras entre 85 e 95 (tabela 7), passando respectivamente de 0,64% para 2,16% e de 2,35% para 5,32%. O Nordeste registrou o menor crescimento entre as regiões brasileiras (3% a.a.), o que contribuiu para uma ligeira perda de participação relativa no total Brasil (caindo de 11,01% em 1985 para 9,28% em 1995), como mostra a tabela 7. Sua situação já foi mais desfavorável em 92 e 93, o que aponta uma trajetória de recuperação recente mais sustentada. Quanto às regiões Sudeste e Sul, suas exportações crescem em torno à média nacional. Isto dito, o Sudeste vem tendencialmente reduzindo sua participação relativa nas exportações brasileiras (-4% em dez anos), e o Sul conserva seu desempenho: ¼ do total. Ainda assim, ambas as regiões concentram em 1995 83% das exportações brasileiras (contra 74% do PIB em 1994).

¹⁶ Os anos de 1986 e 1987 devem ser considerados atípicos dentro do quadro evolutivo das exportações brasileiras no período analisado, se destacando por apresentarem significativos declínios no nível das exportações de todas as regiões da Federação. Tal fato pode ser explicado pelo substancial incremento do poder de compra da população brasileira decorrente do Plano Cruzado em 1986, que deslocou parte considerável das vendas realizadas no mercado externo para o mercado doméstico.

TABELA 6**TAXA MÉDIA ANUAL DE CRESCIMENTO DAS EXPORTAÇÕES BRASILEIRAS NO PERÍODO 85/95**

| | Básicos | Semi-manuf. | Manufaturados | Total |
|---------------------|----------------|--------------------|----------------------|---------------|
| NORTE | 9,62% | 23,59% | 5,13% | 12,70% |
| RONDONIA | 1,55% | 1,63% | -2,57% | -0,24% |
| ACRE | -14,36% | - | 2,77% | |
| AMAZONAS | -2,99% | 19,50% | 7,44% | 7,26% |
| RORAIMA | - | 10,55% | - | 46,98% |
| PARA | 10,81% | 24,57% | 5,49% | 14,30% |
| AMAPA | -0,66% | 37,36% | -2,93% | 2,88% |
| NORDESTE | -1,05% | 8,28% | 2,40% | 3,01% |
| MARANHAO | 24,95% | 19,99% | 11,23% | 18,88% |
| PIAUI | -14,59% | 19,57% | 4,21% | 10,33% |
| CEARA | 0,46% | 6,45% | 6,59% | 2,73% |
| RIO GR. DO NORTE | 4,11% | 9,89% | 1,63% | 3,96% |
| PARAIBA | -7,41% | 10,06% | 5,66% | 3,66% |
| PERNAMBUCO | 5,10% | 35,74% | 2,50% | 5,55% |
| ALAGOAS | 5,45% | 15,72% | 8,34% | 6,71% |
| SERGIPE | -27,46% | - | -3,87% | -4,42% |
| BAHIA | -9,26% | 2,39% | 1,26% | -0,30% |
| SUDESTE | 3,54% | 8,28% | 3,26% | 4,03% |
| MINAS GERAIS | 3,50% | 7,40% | 4,00% | 4,52% |
| ESPIRITO SANTO | 7,24% | 8,77% | 3,70% | 7,99% |
| RIO DE JANEIRO | 17,28% | 3,71% | -1,42% | -0,19% |
| SAO PAULO | 0,50% | 9,59% | 3,90% | 4,00% |
| SUL | 2,43% | 9,02% | 6,22% | 5,01% |
| PARANA | 2,26% | 10,64% | 5,10% | 4,44% |
| SANTA CATARINA | 2,66% | 24,73% | 9,86% | 7,37% |
| RIO GR. DO SUL | 2,48% | 6,55% | 5,13% | 4,38% |
| CENTRO-OESTE | 16,48% | 20,85% | 11,99% | 16,82% |
| MATO GROSSO | 22,23% | 48,08% | 9,02% | 20,82% |
| M. T. DO SUL | 19,61% | 39,29% | 15,21% | 20,88% |
| GOIAS | 8,76% | 10,96% | 21,57% | 10,39% |
| DISTRITO FEDERAL | -5,72% | - | 2,37% | 6,49% |
| BRASIL | 3,45% | 9,58% | 3,86% | 4,62% |

FONTE: MINISTERIO DA INDUSTRIA E COMERCIO E DO TURISMO

ELABORAÇÃO: Atlas Regional das Desigualdades, IPEA-DIPES-IBGE.

OBS: Nos campos onde não constam valores, não foi possível calcular a taxa de crescimento pois em alguns anos não ocorreram exportações.

PARTICIPAÇÃO DOS ESTADOS E REGIÕES NO TOTAL DAS EXPORTAÇÕES BRASILEIRAS

| | 85 | 86 | 87 | 88 | 89 | 90 | 91 | 92 | 93 | 94 | 95 |
|---------------------|-------------------|-------------------|-------------------|-------------------|-------------------|-------------------|-------------------|-------------------|-------------------|-------------------|-------------------|
| NORTE | 2,35% | 4,15% | 5,04% | 4,97% | 4,94% | 5,79% | 5,62% | 5,15% | 5,33% | 4,87% | 5,32% |
| RONDONIA | 0,14% | 0,10% | 0,13% | 0,10% | 0,04% | 0,03% | 0,06% | 0,05% | 0,08% | 0,09% | 0,08% |
| ACRE | 0,00% | 0,00% | 0,01% | 0,02% | 0,01% | 0,01% | 0,01% | 0,01% | 0,01% | 0,01% | 0,01% |
| AMAZONAS | 0,23% | 0,21% | 0,19% | 0,23% | 0,39% | 0,58% | 0,34% | 0,42% | 0,38% | 0,31% | 0,30% |
| RORAIMA | 0,00% | 0,00% | 0,00% | 0,00% | 0,00% | 0,00% | 0,00% | 0,01% | 0,02% | 0,01% | 0,01% |
| PARA | 1,80% | 3,68% | 4,55% | 4,46% | 4,36% | 5,00% | 5,04% | 4,65% | 4,69% | 4,27% | 4,77% |
| AMAPA | 0,17% | 0,15% | 0,15% | 0,17% | 0,13% | 0,18% | 0,17% | 0,03% | 0,15% | 0,17% | 0,14% |
| TOCANTINS | 0,00% | 0,00% | 0,00% | 0,00% | 0,00% | 0,00% | 0,00% | 0,00% | 0,00% | 0,01% | 0,00% |
| NORDESTE | 11,01% | 10,12% | 9,53% | 9,31% | 8,93% | 9,78% | 9,15% | 8,57% | 7,94% | 8,21% | 9,28% |
| MARANHAO | 0,36% | 0,81% | 0,93% | 1,44% | 1,42% | 1,43% | 1,52% | 1,21% | 1,22% | 1,35% | 1,47% |
| PIAUI | 0,08% | 0,08% | 0,11% | 0,13% | 0,11% | 0,10% | 0,13% | 0,11% | 0,17% | 0,13% | 0,15% |
| CEARA | 0,94% | 0,99% | 0,96% | 0,84% | 0,68% | 0,74% | 0,86% | 0,86% | 0,72% | 0,78% | 0,77% |
| RIO GR. DO NORTE | 0,19% | 0,14% | 0,20% | 0,19% | 0,22% | 0,29% | 0,26% | 0,21% | 0,21% | 0,20% | 0,17% |
| PARAIBA | 0,21% | 0,24% | 0,16% | 0,17% | 0,21% | 0,17% | 0,18% | 0,17% | 0,18% | 0,20% | 0,19% |
| PERNAMBUCO | 1,14% | 1,26% | 1,05% | 1,11% | 1,00% | 1,29% | 1,08% | 0,99% | 0,91% | 0,87% | 1,26% |
| ALAGOAS | 0,82% | 0,84% | 0,72% | 0,62% | 0,47% | 0,94% | 0,87% | 0,69% | 0,63% | 0,56% | 1,02% |
| SERGIPE | 0,13% | 0,09% | 0,11% | 0,11% | 0,09% | 0,12% | 0,08% | 0,13% | 0,07% | 0,08% | 0,05% |
| BAHIA | 7,13% | 5,67% | 5,30% | 4,70% | 4,72% | 4,69% | 4,16% | 4,21% | 3,82% | 4,03% | 4,20% |
| SUDESTE | 62,06% | 62,88% | 61,59% | 62,20% | 61,87% | 60,76% | 62,26% | 61,05% | 58,66% | 58,67% | 58,29% |
| MINAS GERAIS | 12,96% | 12,58% | 11,52% | 13,02% | 14,61% | 14,85% | 15,49% | 13,65% | 13,19% | 13,34% | 12,83% |
| ESPIRITO SANTO | 4,24% | 4,91% | 4,68% | 4,60% | 5,26% | 4,57% | 5,42% | 4,68% | 4,61% | 5,39% | 6,02% |
| RIO DE JANEIRO | 7,56% | 6,39% | 5,67% | 5,33% | 4,67% | 4,70% | 5,63% | 5,34% | 5,56% | 5,40% | 4,50% |
| SAO PAULO | 37,30% | 38,99% | 39,73% | 39,25% | 37,33% | 36,65% | 35,72% | 37,38% | 35,30% | 34,53% | 34,94% |
| SUL | 23,95% | 22,21% | 23,07% | 21,93% | 22,09% | 21,84% | 21,14% | 23,26% | 25,98% | 25,63% | 24,95% |
| PARANA | 7,96% | 6,09% | 6,83% | 6,39% | 6,15% | 6,03% | 5,78% | 5,96% | 6,54% | 8,22% | 7,81% |
| SANTA CATARINA | 4,36% | 4,74% | 4,22% | 4,28% | 4,44% | 4,70% | 4,83% | 5,05% | 5,79% | 5,63% | 5,80% |
| RIO GR. DO SUL | 11,63% | 11,37% | 12,02% | 11,26% | 11,50% | 11,11% | 10,54% | 12,25% | 13,65% | 11,78% | 11,34% |
| CENTRO-OESTE | 0,64% | 0,64% | 0,77% | 1,59% | 2,18% | 1,82% | 1,84% | 1,97% | 2,09% | 2,62% | 2,16% |
| MATO GROSSO | 0,19% | 0,20% | 0,37% | 0,53% | 0,57% | 0,82% | 0,72% | 0,88% | 0,87% | 1,09% | 0,93% |
| M. T. DO SUL | 0,14% | 0,25% | 0,22% | 0,56% | 0,79% | 0,34% | 0,35% | 0,45% | 0,55% | 0,68% | 0,67% |
| GOIAS | 0,30% | 0,19% | 0,17% | 0,50% | 0,80% | 0,65% | 0,76% | 0,61% | 0,66% | 0,83% | 0,54% |
| DISTRITO FEDERAL | 0,01% | 0,01% | 0,01% | 0,00% | 0,02% | 0,01% | 0,01% | 0,03% | 0,01% | 0,02% | 0,01% |
| TOTAL BRASIL | 25.512.432 | 22.882.347 | 26.760.140 | 33.670.527 | 32.969.829 | 30.587.939 | 30.811.562 | 34.697.965 | 36.615.986 | 40.670.457 | 41.930.038 |

FONTE: MINISTERIO DA INDUSTRIA E COMERCIO E DO TURISMO

ELABORAÇÃO: Atlas Regional das Desigualdades, IPEA/DIPES-IBGE

OBS: Valores expressos em mil Reais de 1995.

Alguns destaques merecem menção: o Rio de Janeiro, por exemplo caracteriza-se pela estagnação do crescimento das exportações no período, muito embora o setor de básicos tenha apontado grande expansão (sobretudo do óleo bruto de petróleo), fato que surpreende uma vez que tradicionalmente este se inseria no mercado internacional a partir da venda de semi-manufaturados e manufaturados.

Em segundo lugar, a Bahia, que apresenta dinâmica exportadora muito semelhante à do Rio no que se refere ao crescimento nulo das suas exportações. A distinção fica por conta de que neste caso os básicos experimentam queda considerável.

Ambos estes estados registraram um recuo significativo da sua participação no conjunto das exportações brasileiras, na mesma proporção (de 7% em 1985 para 4% em 1995), como atesta a tabela 7.

A composição da pauta de exportação brasileira observou ao longo do período 85/95 transformações que apontam no sentido do incremento da participação dos produtos de maior valor agregado, seguindo a tendência observada desde a década de 70. Desta forma, as exportações de produtos básicos vão perdendo gradativamente participação relativa no conjunto das exportações nacionais, chegando em 1995 a representar 23,98%, contra 27,19% em 1985 (gráfico 3), sendo sua taxa média de crescimento 3,45% a.a.

Gráfico 3

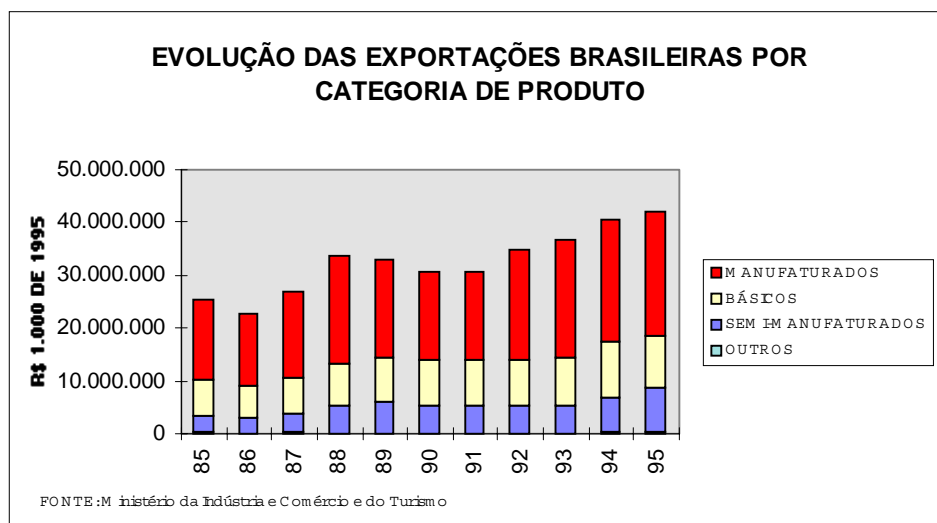

Já no ano de 1985 o Brasil caracterizava-se por ser um país exportador de bens manufaturados, que na ocasião representavam 60,65% do total das suas exportações. Porém, ao longo do período 85/95, observa-se tendência à redução da participação relativa destes bens no conjunto das exportações nacionais, que passam a representar em 1995 55,83% (3,86% a.a). Assim, o crescimento das exportações nacionais, da ordem de 4,62% ao ano no mesmo período, foi alimentado sobretudo pelo aumento das exportações de produtos semi-manufaturados, que de 12,16% do total destas no ano de 1985, subiram para 20,19% em 1995 (taxa média de crescimento da ordem de 9,58% a.a.).

A tendência verificada a nível nacional de incremento das vendas externas de produtos de maior valor agregado, sobretudo semi-manufaturados, se confirma (tabela 6) para todas as regiões brasileiras e estados, à exceção de três: Maranhão, Espírito Santo e Rio de Janeiro. O primeiro e o terceiro por se consolidarem enquanto importantes exportadores de minério bruto, e o segundo pelas vendas de café em coco.

O Centro-Oeste e o Norte assinalaram as maiores taxas de crescimento dos semi-manufaturados, ainda que contribuindo muito pouco em valores absolutos com o montante exportado. A exceção à regra cabe ao Pará, que em 1995 registrou a quarta maior taxa de participação relativa no conjunto das exportações de semi-manufaturados no Brasil¹⁷, 11,13% contra 2,72% dez anos antes.

O grande incremento das exportações de produtos semi-manufaturados destas duas regiões, deve-se ao aumento dos agroindustriais semi-processados, sobretudo oriundos da cadeia grãos/carnes no caso do Centro-Oeste, que tem galvanizado grandes investimentos das empresas do Sul do Brasil nos últimos anos, e ao incremento das exportações de minério semi-processado, originário da região de Carajás no Pará.

A região Sul, por sua vez, apresentou taxa média de crescimento levemente inferior à média nacional justificada sobretudo pelo baixo crescimento das exportações do estado do Rio Grande do Sul, principal economia da região. Nos casos das regiões Sudeste e Nordeste estas apresentaram taxas médias de crescimento anual cerca de um ponto percentual abaixo da média nacional perdendo participação relativa no conjunto das exportações de bens semi-manufaturados. Tal desempenho para estas duas regiões foi em grande medida

condicionado pelo pequeno crescimento das exportações dos estados do Rio de Janeiro no caso do Sudeste, e da Bahia no caso do Nordeste.

Assim, podemos indicar uma tendência à desconcentração das exportações de produtos semi-manufaturados do Centro-Sul brasileiro em direção às regiões “periféricas” - sobretudo Norte e, em menor escala Centro-Oeste. O Nordeste, juntamente com o Sudeste e o Sul, verificou perda da participação relativa no conjunto das exportações destes produtos.

Porém, não foi somente nos semi-manufaturados que Centro-Oeste e Norte se destacaram no período. Nos básicos, o Centro-Oeste despontou ao registrar taxa média de crescimento quase cinco vezes superior à média nacional, sobretudo em função do crescimento das exportações de produtos de origem agrícola. Neste caso os estados que mais se sobressaíram foram Mato Grosso e Mato Grosso do Sul.

Quais as outras novidades no comportamento regional das exportações de básicos? No Norte, segunda maior taxa de crescimento das exportações de básicos entre as regiões brasileiras, destaca-se mais uma vez o Pará, cujo incremento das vendas externas foi mais do que suficiente para compensar o desempenho negativo verificado pela quase maioria dos estados da região. Sozinho, o valor das suas exportações foi superior ao registrado pelo Nordeste ou Centro-Oeste no ano de 1995. Como exportador de minério de ferro não aglomerado e produtos de origem vegetal (madeira), detém 9,35% das exportações brasileiras.

Já no Sudeste, cabe registrar o bom desempenho ao longo da década do estado de Minas Gerais, primeiro exportador brasileiro de produtos básicos (22% em 1995). O Espírito Santo também demonstra bom dinamismo nesse setor pois sua participação relativa aumenta no país, em função de uma taxa média de crescimento ao ano duas vezes maior que a brasileira.

O Sul concentra 1/3 das exportações brasileiras de produtos primários em 1995 contra 38,29% em 85, acusando também a nível do comércio externo os efeitos negativos do abandono da política agrícola na década de 90.

¹⁷ Do total das exportações nacionais de produtos semi-manufaturados no ano de 1995, a Região Norte contribuiu com 11,83%, a Região Nordeste com 16,41%, a Região Sudeste com 51,73%, a Região Sul com 17,18%, e a Região Centro-Oeste com 2,86%.

Quanto ao Nordeste, a taxa de crescimento negativa que apresenta nas suas exportações de básicos decorre do mau desempenho dos estados da Bahia, Sergipe, Paraíba e Piauí, sobretudo do primeiro, que exporta quase 50% dos básicos da região, e cuja participação no total exportado nacionalmente declinou de 6,96% em 1985 para 1,65% em 1995.

Novamente no caso dos básicos verificamos uma tendência à desconcentração das exportações do eixo Centro-Sul em direção à parte da periferia (Norte e Centro-Oeste), embora em menor intensidade do que a verificada para os produtos semi-manufaturados.

Grosso modo, podemos identificar ao longo da década aumento significativo da participação do Norte e Centro-Oeste nas exportações de peso secundário na pauta brasileira (básicos e semi-manufaturados). Quanto à região Nordeste, ela se contrapõe às duas outras por apresentar um desempenho negativo, com redução da sua participação relativa nas duas categorias de produtos onde cresce a importância das regiões periféricas.

No caso dos manufaturados, ao contrário, não se verifica tendência à desconcentração das exportações em favor de uma maior participação das economias regionais periféricas. Em dez anos, Sul e Sudeste mantiveram-se à frente das exportações de manufaturados, concentrando cerca de 90% delas. Opera-se, é verdade, uma redistribuição de pesos no interior dessas áreas mais desenvolvidas, por causa do péssimo desempenho registrado pelo estado do Rio de Janeiro (participação relativa caindo de 10,92% em 1985 para 6,15% em 1995) e pelos efeitos benéficos do Mercosul sobre as economias dos estados sulinos. Esta região tornou-se responsável em 1995 por 24% das exportações de manufaturados contra 18,74% em 1985.

Este bom resultado está diretamente relacionado com o incremento das exportações de manufaturados oriundos das indústrias de vestuário, calçados, alimentar e petroquímica, estimulado pela constituição do Mercosul, cujos efeitos deverão ser sentidos por mais alguns anos, até que o processo de exploração das complementariedades existentes entre os mercados integrantes, esteja concluído.

Dada a importância do Mercosul para a economia brasileira, em particular para a indústria nacional de manufaturados responsável por praticamente 90% das exportações (tabela A1.2) em direção aos países do bloco, vamos apresentar alguns gráficos sobre a

evolução 89-95 do nosso comércio exterior e seu impacto sobre a dinâmica econômica dos estados brasileiros.

TABELA 8

EXPORTAÇÕES DAS UFs BRASILEIRAS PARA OS PAÍSES DO MERCOSUL (EM R\$ 1000 DE 1995).

| | 89 | 90 | 91 | 92 | 93 | 94 | 95 |
|-----------------------|------------------|------------------|------------------|------------------|------------------|------------------|----------------------|
| SAO PAULO-SP | 1.166.005 | 976.048 | 1.557.219 | 2.674.045 | 3.305.257 | 3.463.640 | 3.479.309.832 |
| RIO GR.DO SUL-RS | 219.514 | 173.775 | 280.655 | 454.389 | 704.960 | 771.548 | 769.629.836 |
| MINAS GERAIS-MG | 205.958 | 145.860 | 306.258 | 595.384 | 648.041 | 580.165 | 504.124.619 |
| R. DE JANEIRO-RJ | 116.398 | 134.869 | 220.438 | 340.457 | 440.526 | 450.607 | 388.948.714 |
| PARANA-PR | 100.703 | 85.768 | 158.742 | 253.691 | 384.776 | 378.500 | 355.936.797 |
| STA.CATARINA-SC | 78.150 | 73.988 | 144.657 | 239.986 | 344.785 | 325.750 | 356.734.548 |
| BAHIA-BA | 97.828 | 96.453 | 114.350 | 170.748 | 157.802 | 207.927 | 294.503.456 |
| SETE PRIMEIROS | 1.984.557 | 1.686.760 | 2.782.321 | 4.728.699 | 5.986.146 | 6.178.136 | 6.149.187.802 |
| OUTROS | 156.506 | 113.303 | 192.404 | 232.684 | 315.412 | 405.256 | 515.772.405 |
| TOTAL | 2.141.063 | 1.800.064 | 2.974.725 | 4.961.383 | 6.301.558 | 6.583.392 | 6.664.960.207 |

FONTE: Secretaria de Comércio Exterior - Departamento Técnico de Intercâmbio Comercial/ Gerência de Estatística.

ELABORAÇÃO: Atlas Regional das Desigualdades IPEA/DIPES - IBGE.

Valores deflacionados a partir dos valores FOB, para dólares constantes de 1995 pelo IPA-USA e para reais de 1995 pela taxa de câmbio média neste ano (0,9176)

TABELA 9

PARTICIPAÇÃO RELATIVA DOS ESTADOS NO TOTAL DAS EXPORTAÇÕES PARA O MERCOSUL

| | 89 | 90 | 91 | 92 | 93 | 94 | 95 |
|-----------------------|----------------|----------------|----------------|----------------|----------------|----------------|----------------|
| SAO PAULO-SP | 54,46% | 54,22% | 52,35% | 53,90% | 52,45% | 52,61% | 52,20% |
| RIO GR.DO SUL-RS | 10,25% | 9,65% | 9,43% | 9,16% | 11,19% | 11,72% | 11,55% |
| MINAS GERAIS-MG | 9,62% | 8,10% | 10,30% | 12,00% | 10,28% | 8,81% | 7,56% |
| R. DE JANEIRO-RJ | 5,44% | 7,49% | 7,41% | 6,86% | 6,99% | 6,84% | 5,84% |
| PARANA-PR | 4,70% | 4,76% | 5,34% | 5,11% | 6,11% | 5,75% | 5,34% |
| STA.CATARINA-SC | 3,65% | 4,11% | 4,86% | 4,84% | 5,47% | 4,95% | 5,35% |
| BAHIA-BA | 4,57% | 5,36% | 3,84% | 3,44% | 2,50% | 3,16% | 4,42% |
| SETE PRIMEIROS | 92,69% | 93,71% | 93,53% | 95,31% | 94,99% | 93,84% | 92,26% |
| OUTROS | 7,31% | 6,29% | 6,47% | 4,69% | 5,01% | 6,16% | 7,74% |
| TOTAL | 100,00% | 100,00% | 100,00% | 100,00% | 100,00% | 100,00% | 100,00% |

FONTE: Secretaria de Comércio Exterior - Departamento Técnico de Intercâmbio Comercial/ Gerência de Estatística.

ELABORAÇÃO: Atlas Regional das Desigualdades IPEA/DIPES - IBGE.

TABELA 10

IMPORTAÇÕES DAS UFs BRASILEIRAS DOS PAÍSES DO MERCOSUL (EM R\$ 1.000 DE 1995)

| | 89 | 90 | 91 | 92 | 93 | 94 |
|-----------------------|------------------|------------------|------------------|------------------|------------------|------------------|
| SAO PAULO-SP | 1.042.964 | 960.110 | 1.026.550 | 922.967 | 494.285 | 2.034.122 |
| RIO GR.DO SUL-RS | 675.728 | 613.828 | 680.757 | 600.167 | 349.638 | 988.592 |
| MINAS GERAIS-MG | 40.067 | 51.870 | 93.642 | 160.689 | 116.073 | 222.788 |
| R. DE JANEIRO-RJ | 283.933 | 293.132 | 206.002 | 160.277 | 50.832 | 225.755 |
| PARANA-PR | 185.405 | 206.020 | 176.259 | 163.226 | 107.936 | 357.180 |
| STA.CATARINA-SC | 127.226 | 118.198 | 131.836 | 134.257 | 50.825 | 265.245 |
| ESPIRITO STO.-ES | 59.658 | 128.870 | 204.382 | 190.678 | 93.742 | 334.582 |
| SETE PRIMEIROS | 2.414.982 | 2.372.028 | 2.519.427 | 2.332.260 | 1.263.331 | 4.428.264 |
| OUTROS | 461.475 | 502.545 | 321.365 | 442.420 | 468.411 | 591.868 |
| TOTAL | 2.876.457 | 2.874.572 | 2.840.793 | 2.774.680 | 1.731.742 | 5.020.132 |

FONTE: Secretaria de Comércio Exterior - Departamernto Técnico de Intercâmbio Comercial/Gerência de Estatística.

ELABORAÇÃO: Atlas Regional das Desigualdades IPEA/DIPES-IBGE.

Valores deflacionados a partir dos valores FOB, para dólares constantes de 1995 pelo IPA-USA e para reais de 1995 pela taxa de câmbio média neste ano (0,9176)

TABELA 11

PARTICIPAÇÃO RELATIVA DOS ESTADOS NO TOTAL DAS IMPORTAÇÕES DO MERCOSUL

| | 89 | 90 | 91 | 92 | 93 | 94 |
|-----------------------|----------------|----------------|----------------|----------------|----------------|----------------|
| SAO PAULO-SP | 36,26% | 33,40% | 36,14% | 33,26% | 28,54% | 40,52% |
| RIO GR.DO SUL-RS | 23,49% | 21,35% | 23,96% | 21,63% | 20,19% | 19,69% |
| PARANA-PR | 6,45% | 7,17% | 6,20% | 5,88% | 6,23% | 7,11% |
| ESPÍRITO SANTO-ES | 2,07% | 4,48% | 7,19% | 6,87% | 5,41% | 6,66% |
| STA.CATARINA-SC | 4,42% | 4,11% | 4,64% | 4,84% | 2,93% | 5,28% |
| R. DE JANEIRO-RJ | 9,87% | 10,20% | 7,25% | 5,78% | 2,94% | 4,50% |
| MINAS GERAIS-MG | 1,39% | 1,80% | 3,30% | 5,79% | 6,70% | 4,44% |
| SETE PRIMEIROS | 83,96% | 82,52% | 88,69% | 84,06% | 72,95% | 88,21% |
| OUTROS | 16,04% | 17,48% | 11,31% | 15,94% | 27,05% | 11,79% |
| TOTAL | 100,00% | 100,00% | 100,00% | 100,00% | 100,00% | 100,00% |

FONTE: Secretaria de Comércio Exterior - Departamernto Técnico de Intercâmbio Comercial/Gerência de Estatística.

ELABORAÇÃO: Atlas Regional das Desigualdades IPEA/DIPES-IBGE.

Como vemos nas tabelas 8 e 9, desde antes da criação do Mercosul e até 1995, mais da metade das exportações brasileiras para seus países-membros (inclusive o Chile) são carreadas por São Paulo. É possível que este quadro venha evoluindo favoravelmente às demais regiões brasileiras, mas num ritmo ainda bastante lento. Os estados do Centro-Sul, à exceção do Espírito Santo, mas juntamente com a Bahia (NE), são responsáveis por 90% do valor exportado.

Pelo lado de São Paulo, predominam na pauta de exportações as vendas de peças, equipamentos da indústria automobilística e caminhões (14,25% do total exportado). Já os estados do Sul exportam produtos como polietileno, colhedeiças combinadas e reboques, no caso do Rio Grande do Sul (20,63%), cigarros, gás e óleo diesel, café não torrado, ônibus e frangos frescos e resfriados, no caso do Paraná (28,93%) e, motocompressores, roupas de tecido atoalhado, papel cartão, carne suína congelada e carrocerrias para ônibus, no caso de Santa Catarina (23,90%). É possível que este quadro venha evoluindo favoravelmente às demais regiões brasileiras, mas num ritmo ainda bastante lento.

Pelo lado das importações brasileiras provenientes do Mercosul, observa-se grau de participação dos estados brasileiros menos concentrado que nas exportações, com uma melhor redistribuição interna das participações de cada um. No entanto, a primazia do Centro-Sul é de novo incontestável. É interessante notar dinâmicas inversas entre estados como Rio de Janeiro e Minas Gerais, o primeiro acusando recuo relativo e o segundo aumentando sua representação. No caso do Rio, as vantagens competitivas do Espírito Santo, como porto de desembarque, tanto para as áreas centrais do país como para o Nordeste, deve explicar parte do recuo. Quanto à Minas, mais de 55% de suas importações são de peças e equipamentos para a indústria automobilística¹⁸ e trigo em grão.

Comparando-se os gráficos 4 e 5, relativos às exportações brasileiras mundo-Mercosul e Mercosul exclusivamente, vemos um perfil bastante distinto. No primeiro caso, a diversidade da pauta de exportações é muito maior, propiciando menor peso relativo de São Paulo (58% em 1995) e mais chances para as demais economias regionais, como é o

¹⁸ A partir dos dados fornecidos pela Secretaria de Comércio Exterior podemos notar que esta indústria verifica um dos maiores níveis de complementariedades regionalmente, sobretudo entre Brasil e Argentina. Todos os estados brasileiros produtores de automóveis realizaram no período 89-94 patamares consideráveis de comércio (exportações e importações) com o Mercosul.

caso para o setor de básicos e semi-manufaturados de alguns estados do Norte e do Centro-Oeste. Há sem dúvida que se buscar novas complementariedades no comércio interregional do Cone Sul que possam contemplar novas inserções produtivas de muitos estados brasileiros. Até porque, como mostra o gráfico 6, fortalece-se o comércio intra-Mercosul no âmbito das exportações brasileiras, o que tende a significar, no curto prazo, vantagens integrativas quase restritas aos estados do Centro-Sul.

No que tange a nossa pauta de importações, ela amplia-se mais rapidamente fora do eixo Mercosul (gráfico 8), prevalecendo os manufaturados. O grande aumento das nossas importações após 94 (gráficos 8 e 9), explica-se em grande medida pela valorização cambial do real. Do Mercosul, importamos sobretudo produtos da cadeia agroalimentar. Não por

GRÁFICO 4 - EVOLUÇÃO DAS EXPORTAÇÕES BRASILEIRAS EXCETO MERCOSUL - POR CATEGORIA DE PRODUTO

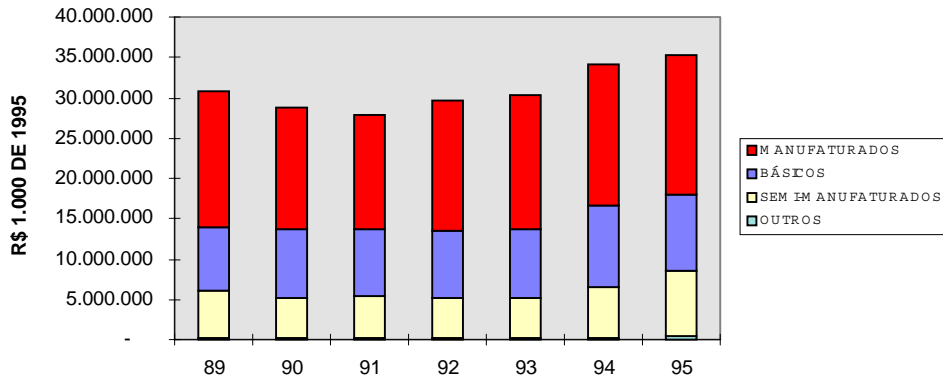

FONTE: Secretaria de Comércio Exterior DEFLAÇÃO: IPA-USA / TAXA DE CÂMBIO

GRÁFICO 5 - EVOLUÇÃO DAS EXPORTAÇÕES BRASILEIRAS PARA O MERCOSUL - POR CATEGORIA DE PRODUTO

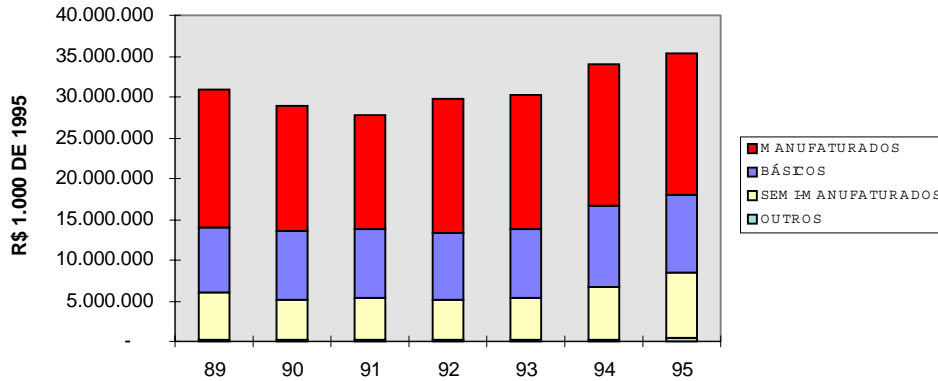

FONTE: Secretaria de Comércio Exterior DEFLAÇÃO: IPA-USA / TAXA DE CÂMBIO

GRÁFICO 6 - EVOLUÇÃO DA PARTICIPAÇÃO DAS EXPORTAÇÕES BRASILEIRAS PARA O MERCOSUL

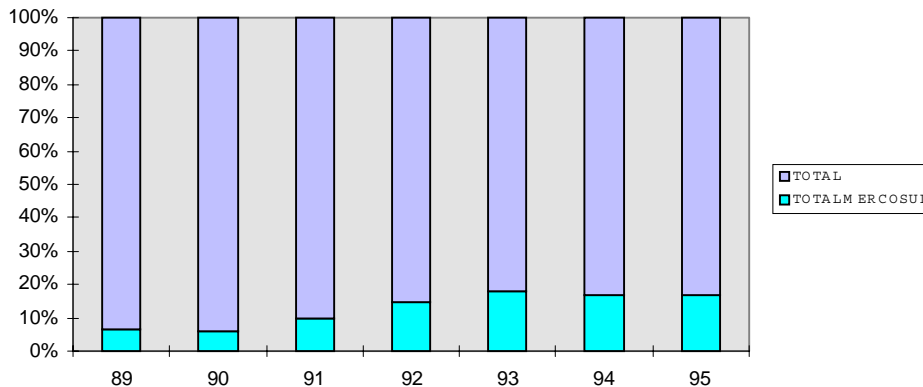

FONTE: Secretaria de Comércio Exterior

GRÁFICO 7 - EVOLUÇÃO DAS IMPORTAÇÕES BRASILEIRAS EXCETO MERCOSUL - POR CATEGORIA DE PRODUTO

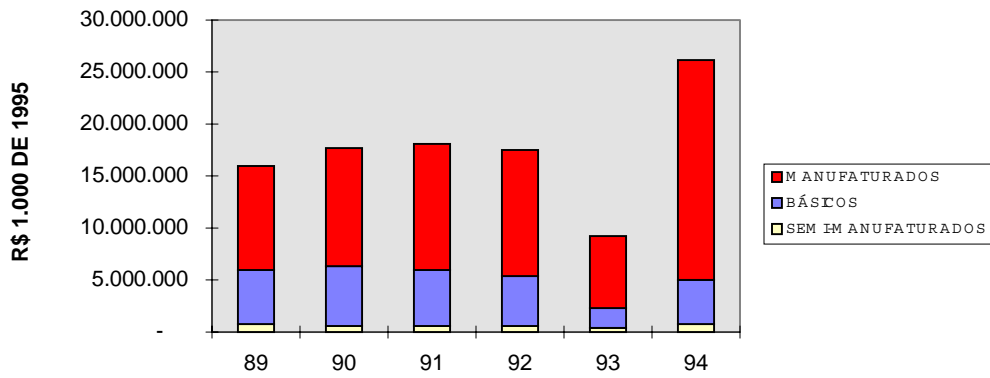

FONTE: Secretaria de Comércio Exterior DEFLAÇÃO: IPA-USA / TAXA DE CÂMBIO

GRÁFICO 8 - EVOLUÇÃO DAS IMPORTAÇÕES BRASILEIRAS DO MERCOSUL - POR CATEGORIA DE PRODUTO

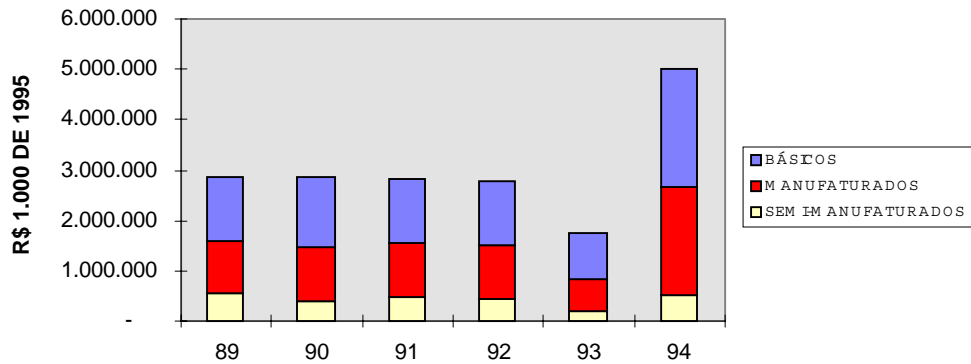

FONTE: Secretaria de Comércio Exterior DEFLAÇÃO: IPA-USA / TAXA DE CÂMBIO

GRÁFICO 9 - EVOLUÇÃO DA PARTICIPAÇÃO DAS IMPORTAÇÕES BRASILEIRAS DO MERCOSUL

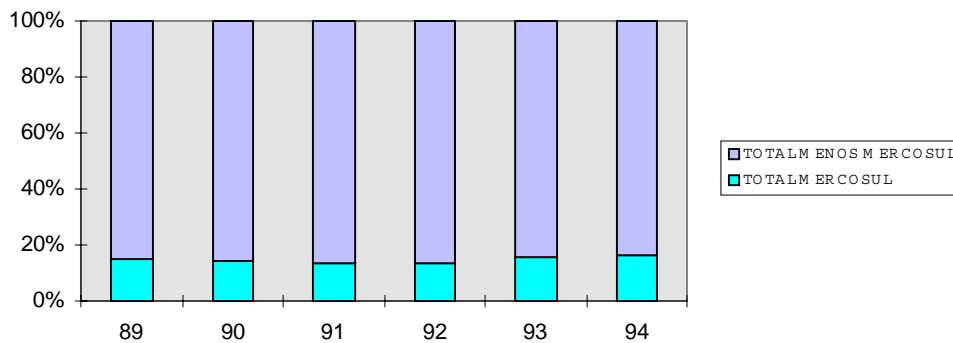

FONTE: Secretaria de Comércio Exterior

acaso, confirmando inúmeras previsões, setores da agropecuária brasileira foram bastante prejudicados com a criação do bloco e a crescente abertura econômica, em particular na região onde ela mais consolidada, como o Sul do país (maior queda do PIB agropecuário).

O gráfico 10 indica que o Brasil é amplamente superavitário no comércio com o Mercosul, em razão da relevância das suas exportações de manufaturados. Quando aos produtos oriundos do setor primário, o saldo comercial do Brasil é negativo, com tendência a um aumento do déficit.

GRÁFICO 10

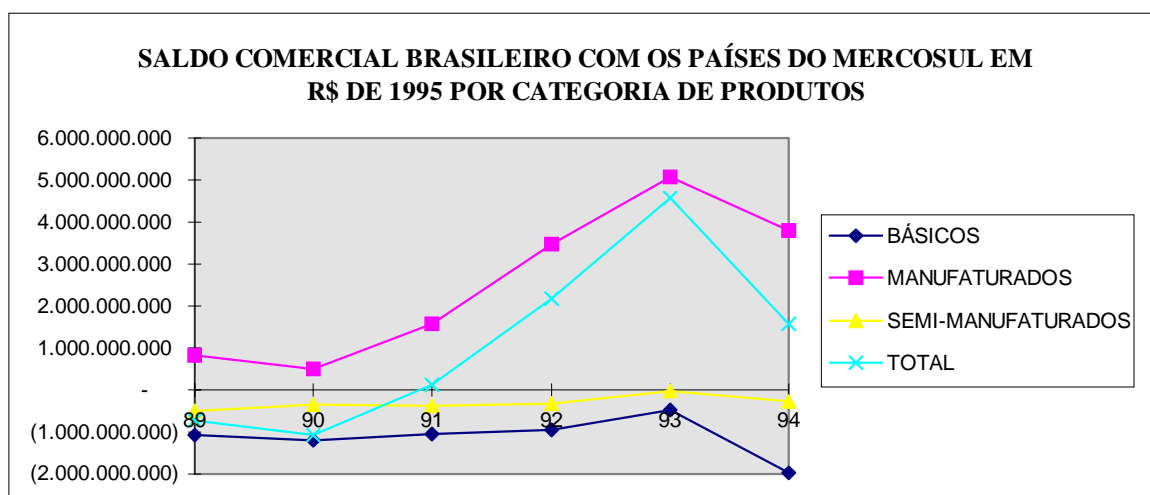

Fonte: Secretaria de Comércio Exterior.
Deflação: IPA americano/ Taxa de Câmbio.

Breves Conclusões

Como pode-se observar, os efeitos mais diretos do Mercosul sobre as economias regionais restringem-se ainda bastante à região mais próspera do país, aos estados do Centro-Sul. O grau de integração das economias regionais é muito diferenciado, dependendo da sua localização. É isso que galvaniza o potencial de integração, além evidentemente do nível de desenvolvimento econômico. Vários autores brasileiros, entre eles Clélio Campolina, têm enfatizado que a reversão da polarização característica da

década de 70-80, quando a economia paulista reduz sua importância nacionalmente, em favor das áreas periféricas, parece em vias de retomar um novo perfil com a constituição de um eixo dinâmico, espacialmente delimitado - um grande polígono interligando os estados integrantes da economia do Mercosul. Hipótese que parece confirmar-se à luz dos dados aqui apresentados.

No entanto, é incontestável o aumento da participação de algumas economias como a do Pará e de alguns estados do Centro-Oeste no mercado internacional, em particular via exportação de produtos minerais e agrícolas, básicos ou semi-transformados. Dada a desigual distribuição no espaço da infra-estrutura necessária ao enfrentamento da abertura econômica, que barateie custos e reduza ineficiências no uso do tempo, há riscos de que novas trajetórias de crescimento possam vir a ser abortadas por carecerem de condições mínimas de sustentação. No Brasil a equalização das condições de infra-estrutura e de bem-estar permanecem, portanto, no elenco das demandas de primeira necessidade. São elas que podem conduzir a um novo modelo de desenvolvimento regional não apenas mais equilibrado, mas também alicerçado em bases endógenas, sólidas e de longo prazo. Senão, a tendência já esboçada de reconcentração produtiva e recrudescimento das desigualdades de renda interestaduais pode instalar-se, comprometendo potencialidades ainda pouco exploradas e quase desconhecidas.

Para evitar um quadro desfavorável como esse, em particular para uma região como o Nordeste, que há dezenas de anos acumula um atraso relativo importante em relação ao resto do país, é imprescindível recolocar na ordem do dia políticas regionais voltadas para a equalização das condições de vida no território e a alavancagem de condições genuinamente competitivas para traçar novas formas de crescimento econômico. Elas inexistem hoje no Brasil. Talvez seja possível vislumbrar institucionalmente, à imagem do que acontece com a União Européia, um fórum especial para o tratamento dessas questões no interior do Mercosul. Por serem prementes, sua discussão num espaço mais complexo e multifacetado como esse pode ajudar na formulação de estratégias mais adequadas e vitoriosas para resolver velhas pendências. Até o presente momento, pelo menos do lado do Brasil, o que se vê é uma mobilização crescente por questões voltadas para o planejamento urbano e regional por parte dos estados mais envolvidos com a integração sul-hemisférica. É preciso também ampliar esse escopo, sob pena de reduzir o papel que pode jogar o Mercosul no

estímulo à renovação competitiva das economias dos seus países membros em meio à globalização.

ANEXO DE TABELAS

TABELA A 1.1

EXPORTAÇÕES BRASILEIRAS (EM R\$ DE 1995) PARA OS PAÍSES DO MERCOSUL POR CATEGORIA DE PRODUTOS

| | | 89 | 90 | 91 | 92 | 93 | 94 | 95 |
|-----------|--------------------|----------------------|----------------------|----------------------|----------------------|----------------------|----------------------|----------------------|
| ARGENTINA | BÁSICOS | 170.470.019 | 139.967.972 | 185.623.082 | 244.905.651 | 298.808.318 | 270.320.871 | 282.091.106 |
| | MANUFATURADOS | 526.400.471 | 472.514.529 | 1.213.931.840 | 2.664.791.054 | 3.106.879.518 | 3.447.343.248 | 3.176.570.531 |
| | SEMI-MANUFATURADOS | 41.098.771 | 25.658.449 | 62.656.037 | 84.481.959 | 123.814.597 | 204.788.251 | 187.390.921 |
| | OUTROS | 3.858.068 | 2.034.449 | 1.294.054 | 536.993 | 10.572.957 | 9.223.431 | 14.373.059 |
| | TOTAL | 741.827.329 | 640.175.398 | 1.463.505.013 | 2.994.715.657 | 3.540.075.391 | 3.931.675.801 | 3.660.425.617 |
| CHILE | BÁSICOS | 20.298.045 | 13.674.917 | 22.372.953 | 25.045.015 | 22.780.357 | 30.128.270 | 31.933.354 |
| | MANUFATURADOS | 680.332.002 | 457.367.220 | 636.479.166 | 866.713.543 | 1.037.970.325 | 902.787.016 | 1.025.038.872 |
| | SEMI-MANUFATURADOS | 12.947.365 | 8.452.169 | 13.060.964 | 21.251.859 | 15.202.100 | 17.442.400 | 26.502.000 |
| | OUTROS | 11.570 | 93.767 | 4.712 | 116.225 | 822.935 | 1.941.176 | 23.199.969 |
| | TOTAL | 713.588.982 | 479.588.073 | 671.917.794 | 913.126.641 | 1.076.775.717 | 952.298.863 | 1.106.674.195 |
| PARAGUAI | BÁSICOS | 2.326.897 | 1.516.621 | 2.445.121 | 6.900.654 | 9.901.894 | 15.087.142 | 20.016.378 |
| | MANUFATURADOS | 328.135.542 | 377.197.373 | 490.224.833 | 529.242.018 | 912.505.052 | 981.450.288 | 1.148.076.618 |
| | SEMI-MANUFATURADOS | 3.451.318 | 1.279.890 | 6.081.893 | 6.583.043 | 6.749.932 | 11.194.514 | 9.654.035 |
| | OUTROS | 139.163 | 107.251 | 101.432 | 131.553 | 766.555 | 521.568 | 285.403 |
| | TOTAL | 334.052.921 | 380.101.134 | 498.853.279 | 542.857.269 | 929.923.433 | 1.008.253.512 | 1.178.032.434 |
| URUGUAI | BÁSICOS | 30.079.603 | 31.174.640 | 42.772.742 | 47.055.049 | 65.492.296 | 65.248.639 | 82.094.690 |
| | MANUFATURADOS | 303.562.715 | 251.243.147 | 278.130.670 | 445.684.704 | 658.963.190 | 602.714.281 | 607.952.528 |
| | SEMI-MANUFATURADOS | 17.488.522 | 17.726.052 | 19.302.889 | 17.905.710 | 29.614.801 | 22.182.483 | 28.912.692 |
| | OUTROS | 462.594 | 55.328 | 242.969 | 37.569 | 713.402 | 1.018.302 | 868.051 |
| | TOTAL | 351.593.434 | 300.199.167 | 340.449.270 | 510.683.031 | 754.783.689 | 691.163.706 | 719.827.961 |
| BRASIL | BÁSICOS | 223.174.564 | 186.334.149 | 253.213.898 | 323.906.369 | 396.982.865 | 380.784.922 | 416.135.527 |
| | MANUFATURADOS | 1.838.430.731 | 1.558.322.269 | 2.618.766.509 | 4.506.431.318 | 5.716.318.085 | 5.934.294.834 | 5.957.638.550 |
| | SEMI-MANUFATURADOS | 74.985.976 | 53.116.559 | 101.101.783 | 130.222.571 | 175.381.430 | 255.607.648 | 252.459.649 |
| | OUTROS | 4.471.395 | 2.290.795 | 1.643.166 | 822.340 | 12.875.849 | 12.704.477 | 38.726.481 |
| | TOTAL | 2.141.062.667 | 1.800.063.772 | 2.974.725.356 | 4.961.382.598 | 6.301.558.229 | 6.583.391.881 | 6.664.960.207 |

FONTE: Secretaria de Comércio Exterior - Departamento Técnico de Intercâmbio Comercial/Gerência de Estatística.

EILABORAÇÃO: Atlas Regional das Desigualdades, IPEA/DIPES-IBGE.

Valores deflacionados a partir dos valores FOB, para dólares constantes de 1995 pelo IPA-USA, e para reais de 1995 pela taxa de câmbio média neste ano (0,9176)

TABELA A 1.2

EXPORTAÇÕES BRASILEIRAS PARA OS PAÍSES DO MERCOSUL POR CATEGORIA DE PRODUTOS - PARTICIPAÇÕES RELATIVAS.

| | | 89 | 90 | 91 | 92 | 93 | 94 | 95 |
|------------------|---------------------------|---------|---------|---------|---------|---------|---------|---------|
| ARGENTINA | BÁSICOS | 22,98% | 21,86% | 12,68% | 8,18% | 8,44% | 6,88% | 7,71% |
| | MANUFATURADOS | 70,96% | 73,81% | 82,95% | 88,98% | 87,76% | 87,68% | 86,78% |
| | SEMI-MANUFATURADOS | 5,54% | 4,01% | 4,28% | 2,82% | 3,50% | 5,21% | 5,12% |
| | OUTROS | 0,52% | 0,32% | 0,09% | 0,02% | 0,30% | 0,23% | 0,39% |
| | TOTAL | 100,00% | 100,00% | 100,00% | 100,00% | 100,00% | 100,00% | 100,00% |
| CHILE | BÁSICOS | 2,84% | 2,85% | 3,33% | 2,74% | 2,12% | 3,16% | 2,89% |
| | MANUFATURADOS | 95,34% | 95,37% | 94,73% | 94,92% | 96,40% | 94,80% | 92,62% |
| | SEMI-MANUFATURADOS | 1,81% | 1,76% | 1,94% | 2,33% | 1,41% | 1,83% | 2,39% |
| | OUTROS | 0,00% | 0,02% | 0,00% | 0,01% | 0,08% | 0,20% | 2,10% |
| | TOTAL | 100,00% | 100,00% | 100,00% | 100,00% | 100,00% | 100,00% | 100,00% |
| PARAGUAI | BÁSICOS | 0,70% | 0,40% | 0,49% | 1,27% | 1,06% | 1,50% | 1,70% |
| | MANUFATURADOS | 98,23% | 99,24% | 98,27% | 97,49% | 98,13% | 97,34% | 97,46% |
| | SEMI-MANUFATURADOS | 1,03% | 0,34% | 1,22% | 1,21% | 0,73% | 1,11% | 0,82% |
| | OUTROS | 0,04% | 0,03% | 0,02% | 0,02% | 0,08% | 0,05% | 0,02% |
| | TOTAL | 100,00% | 100,00% | 100,00% | 100,00% | 100,00% | 100,00% | 100,00% |
| URUGUAI | BÁSICOS | 8,56% | 10,38% | 12,56% | 9,21% | 8,68% | 9,44% | 11,40% |
| | MANUFATURADOS | 86,34% | 83,69% | 81,70% | 87,27% | 87,30% | 87,20% | 84,46% |
| | SEMI-MANUFATURADOS | 4,97% | 5,90% | 5,67% | 3,51% | 3,92% | 3,21% | 4,02% |
| | OUTROS | 0,13% | 0,02% | 0,07% | 0,01% | 0,09% | 0,15% | 0,12% |
| | TOTAL | 100,00% | 100,00% | 100,00% | 100,00% | 100,00% | 100,00% | 100,00% |
| BRASIL | BÁSICOS | 10,42% | 10,35% | 8,51% | 6,53% | 6,30% | 5,78% | 6,24% |
| | MANUFATURADOS | 85,87% | 86,57% | 88,03% | 90,83% | 90,71% | 90,14% | 89,39% |
| | SEMI-MANUFATURADOS | 3,50% | 2,95% | 3,40% | 2,62% | 2,78% | 3,88% | 3,79% |
| | OUTROS | 0,21% | 0,13% | 0,06% | 0,02% | 0,20% | 0,19% | 0,58% |
| | TOTAL | 100,00% | 100,00% | 100,00% | 100,00% | 100,00% | 100,00% | 100,00% |

FONTE: Secretaria de Comércio Exterior - Departamento Técnico de Intercâmbio Comercial/Gerência de Estatística.

EILABORAÇÃO: Atlas Regional das Desigualdades, IPEA/DIPES-IBGE.

TABELA A 1.3

IMPORTAÇÕES BRASILEIRAS (EM R\$ DE 1995) PARA DOS PAÍSES DO MERCOSUL POR CATEGORIA DE PRODUTOS

| | | 89 | 90 | 91 | 92 | 93 | 94 |
|------------------|---------------------------|----------------------|----------------------|----------------------|----------------------|----------------------|----------------------|
| ARGENTINA | BÁSICOS | 538.589.789 | 668.886.241 | 749.782.271 | 831.695.187 | 658.743.741 | 1.685.667.526 |
| | MANUFATURADOS | 660.527.324 | 655.964.129 | 704.908.172 | 743.708.924 | 477.677.076 | 1.582.368.804 |
| | SEMI-MANUFATURADOS | 86.108.564 | 87.433.834 | 236.634.935 | 199.213.057 | 104.849.461 | 297.470.425 |
| | TOTAL | 1.285.225.677 | 1.412.284.204 | 1.691.325.378 | 1.774.617.169 | 1.241.270.279 | 3.565.506.754 |
| CHILE | BÁSICOS | 248.042.789 | 225.605.014 | 211.880.931 | 187.854.427 | 88.446.599 | 200.870.389 |
| | MANUFATURADOS | 94.650.683 | 123.554.127 | 108.340.918 | 116.437.514 | 77.538.019 | 251.524.756 |
| | SEMI-MANUFATURADOS | 184.495.747 | 130.513.212 | 166.447.123 | 164.568.474 | 51.535.983 | 111.740.694 |
| | TOTAL | 527.189.218 | 479.672.354 | 486.668.972 | 468.860.415 | 217.520.601 | 564.135.839 |
| PARAGUAI | BÁSICOS | 304.493.485 | 269.220.575 | 170.938.136 | 119.965.560 | 66.865.925 | 236.692.509 |
| | MANUFATURADOS | 35.180.548 | 27.489.965 | 15.368.840 | 9.313.189 | 7.079.200 | 19.331.753 |
| | SEMI-MANUFATURADOS | 28.230.242 | 32.808.649 | 30.605.239 | 55.661.625 | 34.767.801 | 87.737.260 |
| | TOTAL | 367.904.274 | 329.519.189 | 216.912.215 | 184.940.374 | 108.712.926 | 343.761.522 |
| URUGUAI | BÁSICOS | 196.959.716 | 230.949.927 | 176.378.108 | 143.434.045 | 65.217.816 | 243.971.829 |
| | MANUFATURADOS | 234.599.138 | 260.657.288 | 225.304.409 | 167.935.805 | 85.189.868 | 281.037.762 |
| | SEMI-MANUFATURADOS | 264.579.058 | 161.489.492 | 44.203.684 | 34.891.697 | 13.830.826 | 21.718.120 |
| | TOTAL | 696.137.912 | 653.096.707 | 445.886.201 | 346.261.546 | 164.238.510 | 546.727.711 |
| BRASIL | BÁSICOS | 1.288.085.778 | 1.394.661.757 | 1.308.979.447 | 1.282.949.219 | 879.274.081 | 2.367.202.253 |
| | MANUFATURADOS | 1.024.957.692 | 1.067.665.509 | 1.053.922.339 | 1.037.395.432 | 647.484.164 | 2.134.263.075 |
| | SEMI-MANUFATURADOS | 563.413.611 | 412.245.187 | 477.890.979 | 454.334.854 | 204.984.072 | 518.666.499 |
| | TOTAL | 2.876.457.081 | 2.874.572.453 | 2.840.792.765 | 2.774.679.504 | 1.731.742.316 | 5.020.131.827 |

FONTE: Secretaria de Comércio Exterior - Departamento Técnico de Intercâmbio Comercial/Gerência de Estatística.

ELABORAÇÃO: Atlas Regional das Desigualdades, IPEA/DIPES.

Valores deflacionados a partir dos valores FOB, para dólares constantes de 1995 pelo IPA-USA, e para reais de 1995 pela taxa de câmbio média neste ano (0,9176)

TABELA A 1.4**IMPORTAÇÕES BRASILEIRAS EM US\$ FOB PARA DOS PAÍSES DO MERCOSUL POR CATEGORIA DE PRODUTOS**

| | 89 | 90 | 91 | 92 | 93 | 94 |
|------------------|---------------------------|-----------|-----------|-----------|-----------|-----------|
| ARGENTINA | BÁSICOS | 41,91% | 47,36% | 44,33% | 46,87% | 47,28% |
| | MANUFATURADOS | 51,39% | 46,45% | 41,68% | 41,91% | 44,38% |
| | SEMI-MANUFATURADOS | 6,70% | 6,19% | 13,99% | 11,23% | 8,34% |
| | TOTAL | 100,00% | 100,00% | 100,00% | 100,00% | 100,00% |
| CHILE | BÁSICOS | 47,05% | 47,03% | 43,54% | 40,07% | 35,61% |
| | MANUFATURADOS | 17,95% | 25,76% | 22,26% | 24,83% | 44,59% |
| | SEMI-MANUFATURADOS | 35,00% | 27,21% | 34,20% | 35,10% | 19,81% |
| | TOTAL | 100,00% | 100,00% | 100,00% | 100,00% | 100,00% |
| PARAGUAI | BÁSICOS | 82,76% | 81,70% | 78,81% | 64,87% | 68,85% |
| | MANUFATURADOS | 9,56% | 8,34% | 7,09% | 5,04% | 5,62% |
| | SEMI-MANUFATURADOS | 7,67% | 9,96% | 14,11% | 30,10% | 25,52% |
| | TOTAL | 100,00% | 100,00% | 100,00% | 100,00% | 100,00% |
| URUGUAI | BÁSICOS | 28,29% | 35,36% | 39,56% | 41,42% | 44,62% |
| | MANUFATURADOS | 33,70% | 39,91% | 50,53% | 48,50% | 51,40% |
| | SEMI-MANUFATURADOS | 38,01% | 24,73% | 9,91% | 10,08% | 3,97% |
| | TOTAL | 100,00% | 100,00% | 100,00% | 100,00% | 100,00% |
| BRASIL | BÁSICOS | 44,78% | 48,52% | 46,08% | 46,24% | 47,15% |
| | MANUFATURADOS | 35,63% | 37,14% | 37,10% | 37,39% | 42,51% |
| | SEMI-MANUFATURADOS | 19,59% | 14,34% | 16,82% | 16,37% | 10,33% |
| | TOTAL | 100,00% | 100,00% | 100,00% | 100,00% | 100,00% |

FONTE: Secretaria de Comércio Exterior - Departamento Técnico de Intercâmbio Comercial/Gerência de Estatística.

ELABORAÇÃO: Atlas Regional das Desigualdades, IPEA/DIPES.