

Modelo estocástico múltiple etapa para la toma de decisiones en la provisión de combustibles para generación eléctrica

Informe proyecto ANII - FSE_1_2013_1_10891

Montevideo, Uruguay - Agosto 2016

Modelo estocástico múltiple etapa para la toma de decisiones en la provisión de combustibles para generación eléctrica

Responsables: Carlos E. Testuri - Bernardo Zimberg
Investigador: Germán Ferrari
Consultor: Hernán Rodrigo

ANCAP - UdelaR
Montevideo, Uruguay - Agosto 2016

Índice general

1. Introducción	1
2. Problema	5
2.1. Antecedentes	5
2.2. Problema	6
2.2.1. Problema fuentes renovables: hidráulico y eólico. Separación y complementariedad	7
2.2.2. Construcción de escenarios	9
2.2.3. Importación y exportación de gas natural y energía eléctrica	13
2.2.4. Máquinas térmicas y operación	13
2.2.5. Demanda y postes	17
2.2.6. Problema GNL. Costo operativo de suministro	20
2.2.7. Unidades físicas	20
2.2.8. Elaboraciones	21
2.2.9. Acciones correctivas	22
3. Modelo	27
3.1. Methodology	27
3.2. Mathematical programming formulation	28
3.2.1. Index sets	28
3.2.2. Parameters	29
3.2.3. Variables	34
3.2.4. Constraints	36
3.2.5. Objective function	42
3.3. Linearization	43
3.3.1. Linearization of cargo size selection	44
3.3.2. Linearization of cancelation cost	44
3.3.3. Linearization of cancelation of natural gas formula	45
3.3.4. Final version of equations	45
3.4. Optimization of energy contribution per post	46
3.4.1. Index sets	47

3.4.2.	Parameters	47
3.4.3.	Variables	47
3.4.4.	Constraints	48
3.4.5.	Objective function	48
4.	Implementación	49
4.1.	Modelo algebraico	49
4.2.	Interfaz de usuario	50
4.2.1.	Compresión de datos para no anticipatividad	50
4.2.2.	Compresión de datos de parámetros estocásticos	53
4.2.3.	Reducción de escenarios para reporte	55
4.2.4.	Generación de código MathProg	57
4.3.	Resolución del modelo	57
4.3.1.	Resolución mediante método exacto	57
4.3.2.	Resolución mediante métodos heurísticos	57
4.4.	Métricas de valoración de la incertidumbre	60
5.	Interfaz	63
5.1.	Introducción	63
5.2.	Requerimientos mínimos	64
5.3.	Primera ejecución del sistema	64
5.4.	Descripción general de la interfaz	64
5.4.1.	Componentes	64
5.4.2.	Ayuda	65
5.4.3.	Guardar/Deshacer	66
5.5.	Funcionalidad básica	66
5.5.1.	Proyectos	67
5.5.2.	Variables	67
5.5.3.	Parámetros	68
5.5.4.	Generador	69
5.5.5.	Escenarios	70
5.5.6.	Elaboración	72
5.5.7.	Comercio	72
5.5.8.	Relaciones	76
5.5.9.	Máquinas	79
5.5.10.	Gas	80
5.5.11.	Ejecución	80
5.5.12.	Asignación de postes	81
5.5.13.	Reporte de resultados general	83
5.5.14.	Reporte de resultados de la asignación de postes	84
5.6.	Funcionalidad avanzada	92

ÍNDICE GENERAL

III

5.6.1. Plantillas	92
5.6.2. Variables (avanzado)	93
5.6.3. Parámetros (avanzado)	94
5.6.4. Unidades	94
5.6.5. MathProg	94
5.6.6. Configuración	96
6. Casos	101
6.1. Caso corto plazo, 3 períodos	102
6.2. Caso corto plazo, 3 períodos. Estudio de postes	107
6.3. Caso mediano plazo, 6 períodos	110
6.4. Caso largo plazo, 8 períodos	116
6.5. Caso largo plazo, 10 períodos	123
6.6. Métricas de valoración de incertidumbre	131
7. Conclusiones	133
Bibliografía	136
Apéndices	137
A. Divulgación	137
B. Resultados	139

Índice de figuras

2.1.	Invierno. Demanda de gas oil, semanas 19-35.	9
2.2.	Otoño. Demanda de gas oil, semanas 10-18.	10
2.3.	Primavera. Demanda de gas oil, semanas 36-44.	10
2.4.	Verano. Demanda de gas oil, semanas 45-52 y 1-9.	11
2.5.	Invierno. Demanda de energía, semanas 19-35.	12
2.6.	Invierno. Demanda de energía acumulada en los tres periodos. . .	12
2.7.	Invierno. Escenarios demanda térmica, semanas 19-20.	14
2.8.	Invierno. Escenarios demanda térmica, semanas 21-22.	14
2.9.	Invierno. Escenarios demanda térmica, semanas 23-26.	15
2.10.	Arbol de tres períodos indicando demanda térmica y probabilidad en cada escenario. Semanas 19-26	16
2.11.	Autoconsumo de gas en el proceso de regasificación, <i>mil m³ l/dia</i>	21
2.12.	Izquierda: Cancelación en (1,1) de un cargamento del período 2 Dere- cha: En (1,2) se decide la compra de energía eléctrica con recepción en el período 2	23
2.13.	Cancelación en (1,2) de un cargamento del período 3 al cancelar el del período 2	24
2.14.	Izquierda: Postergación en (1,2) de un cargamento del período 2 al 3. Derecha: Adelanto en (1,2) de un cargamento del período 3 al 2.	24
2.15.	Izquierda: Exclusión directa en (1,2) de cargamentos del período 2 al 3. Derecha: Exclusión cruzada en (1,2) de cargamentos del período 2 al 3. .	25
5.1.	Selección de carpeta de trabajo en primera corrida del sistema. . .	65
5.2.	Interfaz del sistema (básico)–pestaña <i>Proyectos</i>	66
5.3.	Variables del modelo para reporte de resultados.	67
5.4.	Parámetros determinísticos y aleatorios.	68
5.5.	Pestaña <i>Generador</i> –primera etapa de construcción del árbol de escenarios.	69
5.6.	Árbol correspondiente a los datos de la tabla 5.1.	71
5.7.	Pestaña <i>Escenarios</i> –segunda etapa de construcción del árbol de escenarios.	71

5.8. Creación de escenarios.	73
5.9. Modificación de escenarios.	73
5.10. Ejemplo de árbol de escenarios editado.	74
5.11. Blending de combustible.	74
5.12. Importación y exportación de líquidos.	76
5.13. Importación y exportación de energía eléctrica.	77
5.14. Importación y exportación de gas natural.	77
5.15. Relaciones de cancelación, atraso, y exclusión.	78
5.16. Parámetros de máquinas.	80
5.17. Datos para aproximación a trazos de demanda y consumo de gas.	81
5.18. Resolución del modelo y reporte de resultados.	82
5.19. Asignación de postes.	83
5.20. Medidas de tamaño y complejidad del problema.	84
5.21. Decisiones de primera etapa.	85
5.22. Función objetivo desglosada por componente.	85
5.23. Función objetivo desglosada por escenario.	86
5.24. Función objetivo desglosada por componente, período y escenario.	86
5.25. Decisiones para combustibles líquidos.	86
5.26. Decisiones para combustibles líquidos en plantas de generación.	87
5.27. Decisiones para generación térmica de energía eléctrica.	88
5.28. Blending de combustibles.	89
5.29. Decisiones de importación y exportación.	90
5.30. Hoja <i>Distribución</i> en reporte de ajuste de postes.	90
5.31. Hoja <i>Postes</i> en reporte de ajuste de postes.	91
5.32. Plantilla para modelo base.	92
5.33. Plantilla para generación de reporte.	93
5.34. Unidades a utilizar.	95
5.35. Modelo y datos completos.	95
5.36. Configuración general.	96
5.37. Curva de demanda térmica de corte	98
5.38. Búsqueda de clusters	99
5.39. Selección de clusters	99
6.1. Caso corto plazo, 3 períodos. Cargamentos, gas y energía eléctrica	103
6.2. Caso corto plazo, 3 períodos. Solución. Cargamentos, Gas natural	105
6.3. Caso corto plazo, 3 períodos. Solución. Balance de inventario de GNL. Período 3	105
6.4. Caso corto plazo, 3 períodos. Solución. Balance de energía. Pe- ríodo 3. Parcial	106
6.5. Caso corto plazo, 3 períodos. Solución. Función objetivo	106
6.6. Caso mediano plazo, 6 períodos. Cargamentos	110

6.7. Caso mediano plazo, 6 períodos. Gas Natural (<i>millm³/dia</i>) . . .	111
6.8. Caso mediano plazo, 6 períodos. Energía eléctrica (<i>milMWh/dia</i>)	111
6.9. Caso mediano plazo, 6 períodos. Solución. Cargamentos	113
6.10. Caso mediano plazo, 6 períodos. Solución. Gas oil. Período 2 . . .	113
6.11. Caso mediano plazo, 6 períodos. Solución. Compra venta de gas natural	114
6.12. Caso mediano plazo, 6 períodos. Solución. Función objetivo . . .	114
6.13. Caso mediano plazo, 6 períodos. Solución. Aporte de escenarios al costo	115
6.14. Caso largo plazo, 8 períodos. Parámetros adicionales para gas oil .	119
6.15. Caso largo plazo, 8 períodos. Elaboración de fuel oil motores . . .	122
6.16. Caso largo plazo, 8 períodos. Balance de inventario de GNL . . .	122

Índice de tablas

2.1. Períodos y escenarios contruidos para las semanas 19-26 a partir de los modelos de despacho	13
2.2. Agregación de postes según estacionalidad	18
2.3. Agregación de postes según hidraulicidad	18
2.4. Agregación de postes. Invierno seco, GWh/sem	19
2.5. Agregación de postes. Primavera medio, GWh/sem	19
2.6. Emisión mínima, mil m ³ l/día vs almacenamiento mil m ³ l	21
2.7. Elaboración de combustibles	22
4.1. Orden del tamaño de la formulación	49
5.1. Ejemplo de escenarios básicos para generador.	70
6.1. Caso corto plazo, 3 períodos. Escenarios y demandas	102
6.2. Caso corto plazo, 3 períodos. Inventarios iniciales y capacidades	104
6.3. Caso corto plazo, 3 períodos. Solución. Mipgap 0.0002	104
6.4. Caso corto plazo, 3 períodos. Postes. Selección	107
6.5. Caso corto plazo, 3 períodos. Postes. Valorización de máquinas rápidas	107
6.6. Caso corto plazo, 3 períodos. Postes. Valorización de máquinas lentas	108
6.7. Caso corto plazo, 3 períodos. Postes. Solución	108
6.8. Caso corto plazo, 3 períodos. Postes. Período 1. Apartamiento (%) en máquinas lentas	109
6.9. Caso mediano plazo, 6 períodos. Escenarios y demandas	110
6.10. Caso largo plazo, 6, 8 y 10 períodos. Reglas de postergación y exclusión	111
6.11. Caso mediano plazo, 6 períodos. Solución. Mipgap 0.0002	112
6.12. Caso largo plazo, 8 períodos. Escenarios y demandas	116
6.13. Caso largo plazo, 8 períodos. Cargamentos (mil m ³)	117
6.14. Caso largo plazo, 8 períodos. Gas Natural (mill m ³ /dia)	117

6.15. Caso largo plazo, 8 períodos. Energía eléctrica (<i>milMWh/día</i>)	118
6.16. Caso largo plazo, 8 períodos. Tamaño del modelo preprocesado en Cplex.	118
6.17. Caso largo plazo, 8 períodos. Solución. Mipgap 0.001	119
6.18. Caso largo plazo, 8 períodos. Solución. Cargamentos. Mipgap 0.001	120
6.19. Caso largo plazo, 8 períodos. Solución. Función objetivo. Mipgap 0.001	120
6.20. Caso largo plazo, 8 períodos. Solución. Cancelación de cargamentos. Mipgap 0.001	121
6.21. Caso largo plazo, 8 períodos. Solución. Postergación de cargamentos. Mipgap 0.001	121
6.22. Caso largo plazo, 8 períodos. Solución. Compra venta gas natural. Mipgap 0.001	121
6.23. Caso largo plazo, 10 períodos. Escenarios y demandas	123
6.24. Caso largo plazo, 10 períodos. Cargamentos (<i>milm^3</i>)	124
6.25. Caso largo plazo, 10 períodos. Gas Natural (<i>millm^3/día</i>)	124
6.26. Caso largo plazo, 10 períodos. Energía eléctrica (<i>milMWh/día</i>)	125
6.27. Caso largo plazo, 10 períodos. Tamaño del modelo preprocesado en Cplex.	125
6.28. Caso largo plazo, 10 períodos. Solución. Mipgap 0.001	125
6.29. Caso largo plazo, 10 períodos. Solución. Cargamentos. Mipgap 0.001	126
6.30. Caso largo plazo, 10 períodos. Solución. Cancelación de cargamentos, R&F3 (parcial). Mipgap 0.001	126
6.31. Caso largo plazo, 10 períodos. Solución. Postergación de cargamentos. R&F3 (parcial). Mipgap 0.001	126
6.32. Caso largo plazo, 10 períodos. Solución. Compra venta gas natural. R&F3 (parcial). Mipgap 0.001	127
6.33. Caso largo plazo, 10 períodos. Asignación de máquinas, (<i>milm^3</i>). R&F3 (parcial). Mipgap 0.001	128
6.34. Caso largo plazo, 10 períodos. Asignación de máquinas, (<i>milm^3</i>). R&F3 (parcial). Mipgap 0.001	129
6.35. Caso largo plazo, 10 períodos. Asignación de máquinas, (<i>milm^3</i>). R&F3 (parcial). Mipgap 0.001	130
6.36. Métricas para casos seleccionados	131

Agradecimientos

Los autores desean agradecer a la Agencia Nacional de Investigación e Innovación por proveer los fondos para este trabajo mediante la concesión FSE_1_2013_1_10891. También desean agradecer a sus instituciones de apoyo, la Administración Nacional de Combustibles, Alcohol y Portland, y la Universidad de la República.

Capítulo 1

Introducción

La generación de electricidad en Uruguay se basa principalmente en los recursos renovables hidráulico y eólico. La falta de agua en los embalses hidroeléctricos, debido al clima, es el principal factor que determina la generación térmica para satisfacer la demanda. La generación térmica puede insumir un volumen de combustibles similar al demandado localmente. Con el fin de satisfacer la demanda incierta de combustibles para un período determinado, varios cargamentos de combustible se deberían adquirir mediante contratos comerciales. Durante el plazo de recepción de los cargamentos, cambios en la demanda de combustibles—debido a cambios en la disponibilidad de las fuentes renovables— pueden determinar decisiones correctivas, con costos asociados, como la demora, postergación o cancelación de algunos cargamentos de forma de cumplir con restricciones de almacenamiento y logística.

La incorporación del combustible gas natural licuado (GNL) a la matriz energética trae aparejada la gestión de cargamentos de mayor tamaño que otros en el marco de mayor rigidez en las acciones correctivas de los contratos. Esto deriva en una mayor interacción en la gestión de otros combustibles de modo que las restricciones pueden determinar una nueva distribución de consumos con mayor variabilidad en el costo final del abastecimiento. Además, dado que el GNL también estará disponible para el consumo con destino no eléctrico, aumenta la interdependencia entre los sectores de generación eléctrica y de refinación de combustibles. A efectos de la comprensión del problema de generación interesa analizar si el modelado de las fuentes renovables afecta las decisiones de la generación térmica.

En particular este trabajo plantea el análisis del problema, su modelado algebraico mediante un esquema de optimización, el desarrollo de una interfaz de usuario y de algoritmos para resolver el modelo, y la valoración del modelo a partir de la resolución de instancias del mismo. El informe presenta los resultados del proyecto y los detalla en varios capítulos atendiendo al indicador del proyecto

Informe final describiendo los resultados del proyecto.

El Capítulo 2 describe el problema de toma de decisiones en la provisión de combustibles para la generación térmica de electricidad. Se plantea la adquisición de cargamentos de combustible en el tiempo para un horizonte dado de períodos. La incertidumbre del clima se representa con escenarios discretos que evolucionan con los períodos. Los escenarios y las decisiones se intercalan en repetidas ocasiones a lo largo de la secuencia de períodos. El objetivo del problema es la minimización del costo esperado de las decisiones en virtud de la logística y las limitaciones de contractuales. Lo cual presente informe detalla según varios capítulos. En este capítulo se atiende la parte del indicador del proyecto *Informe describiendo el problema, modelo algebraico GNL y otros energéticos* relativo al problema.

El Capítulo 3 describe el modelo algebraico propuesto para representar el problema. Es un modelo de optimización que incluye la representación de atributos combinatoriales y no-lineales en un contexto dinámico con incertidumbre (estocástico). El modelo esta compuesto por dos partes. En una primera parte se describe el modelo correspondiente a determinación de decisiones sobre energía, y en una segunda se establece el modelo de asignación de energía con respecto a una distribución de potencia mediante postes. Ambos partes poseen una formulación general de programación estocástica entera-mixta, donde las variables de decisión aleatorias se presentan en forma independiente por escenarios y se incorporan restricciones de no-anticipatividad. La descripción de los modelos y el algebra se realizan en Inglés dado que se está utilizando también para publicaciones de alcance internacional. En este capítulo se atiende la parte del indicador del proyecto *Informe describiendo el problema, modelo algebraico GNL y otros energéticos* relativo al modelo.

La interfaz de usuario del modelo es presentada en el Capítulo 5. La misma permite la interacción con usuarios mediante el ingreso de datos, la interacción con el modelo y los algoritmos de resolución, y la generación de reportes vía planillas de cálculo. Esta permite, entre otros, la definición de las entidades del modelo, la representación de la incertidumbre mediante un árbol de escenarios, la resolución del modelo general por métodos exactos y heurísticos, resolución del modelo de postes, el análisis de series históricas de demanda para definir postes de potencia, y la generación del reporte de resultados de la resolución de ambos modelos. En este capítulo se considera el indicador del proyecto relativo a *Informe describiendo la interfaz actualizada*.

En el Capítulo 4 se describe el sistema informático que da cabida a la interfaz de usuario, el modelo y los algoritmos de resolución. Los algoritmos de resolución del modelo son heurísticas, basadas en técnicas exactas, que permiten resolver de forma aproximada grandes instancias del modelo. Además, se describe la implementación de métricas para valorar el alcance estocástico del modelo en relación

a otros enfoques que utilicen un criterio de estadístico de valores promedios o un análisis de escenarios independientes.

Varios casos de estudio representativos son tratados en el Capítulo 6, donde además se evalúa el desempeño de las técnicas de resolución propuestas en base a métricas. Este capítulo corresponde al indicador del proyecto *Informe final describiendo los resultados del proyecto*.

Finalmente, en el Capítulo 7 se establecen conclusiones del trabajo y se proponen tareas de desarrollo futuro.

Capítulo 2

Problema

2.1. Antecedentes

La demanda de combustible para generación eléctrica en Uruguay se abastece parcialmente con producción doméstica, pero la mayor parte debe ser importada. La demanda de combustible disminuye tan pronto cambian los factores climáticos que guían la demanda de electricidad y la disponibilidad de recursos renovables.

Esto hace que la demanda de combustible herede el comportamiento estocástico de los recursos renovables, tomando los aspectos climáticos mayor relevancia en la variabilidad de los consumos que otras fuentes de aleatoriedad como también lo es la disponibilidad de máquinas para generación térmica. Esta incertidumbre puede ser expresada en términos de escenarios discretos de demanda de combustible y su correspondiente probabilidad para una secuencia de períodos dada.

La decisión de compra de combustible para cierto período debe ser tomada con suficiente anticipación respecto al arribo y dependiendo del tipo de combustible, generalmente es de dos meses para gas oil y de un mínimo de tres meses para contratos de corto plazo de GNL. En el caso particular de este combustible, es común establecer contratos de largo plazo que implican definir un esquema de arribo de cargamentos para cierto año, tres meses antes del comienzo del año y donde las opciones de demora, cancelación o postergación pueden tomarse típicamente con anticipación máxima de dos meses.

Distintos tipos de contratos de adquisición deben ser considerados para satisfacer la demanda. Cada contrato establece sus propias reglas. Por ejemplo es común establecer un conjunto de posibles cargamentos con sus respectivos tamaños de parcela, arribando en ciertos períodos donde algunos de ellos, llamados cargamentos firmes, no pueden ser cancelados, o si lo fueran correspondería una penalidad, y otros, denominados opcionales, pueden ser cancelados sin costo. Dado un período de estudio, el arribo o partida de ciertos cargamentos puede estar

predeterminado.

El costo del combustible incluye su precio y adicionales por demora o cancelación en la descarga. Además, otros costos pueden surgir si el contrato admite posponer el arribo del embarque o sustituirlo por otro de similar o diferente calidad. Cambios en la producción de un combustible o el no cumplimiento de la demanda térmica implican costos adicionales. La decisión global en relación a la gestión de combustibles tiene como objetivo un criterio de mínimo costo.

La demanda de gas natural para mercado interno puede ser cubierta con importaciones a través de gasoductos. La demanda térmica también puede ser cubierta con energía eléctrica importada. La exportación de cargamentos, gas por cañería o energía eléctrica es otra operativa a considerar. Las calidades que se han procesado para generación térmica son fuel oil calderas, fuel oil motores y gas oil.

Otros parámetros pueden eventualmente tener incertidumbre y afectar la decisión de abastecimiento. Estos son la producción de combustibles, la demanda mercado interno (demanda no destinada a la generación), capacidades máximas y mínimas de almacenamiento, calidad de los combustibles para elaboración.

Típicamente en la industria a nivel nacional e internacional, y en este tipo de problemas, la decisión de importación, exportación, postergación o cancelación es el resultado de un análisis independiente de escenarios que incluye el estudio de casos. Estos casos pueden ser peor, esperado y mejor en base a balances de masa que combinan demanda, importación, producción y restricciones de capacidad de almacenamiento o logísticas. No obstante lo anterior, el problema requiere tomar una secuencia de decisiones con eventos inciertos intercalados. Los sucesivos pares de decisiones y eventos aleatorios constituyen etapas del proceso de decisión.

2.2. Problema

La incorporación de GNL a la matriz energética trae aparejada la gestión de parcelas de combustible de tamaño superior a las operadas con otros energéticos y una mayor rigidez en los contratos. Esto deriva en una mayor interacción en la gestión de otros energéticos de modo que las restricciones pueden determinar una nueva distribución de consumos con mayor variabilidad en el costo final del abastecimiento. La diversificación de las fuentes de abastecimiento de energía requiere incorporar otras fuentes renovables al análisis a los efectos de la toma de decisiones para el abastecimiento de combustibles.

A diferencia de gas oil y fuel oil, la disponibilidad de GNL requiere gestionar una oferta base debido a la evaporación continua del combustible líquido. Esta oferta base o emisión mínima puede ser almacenada temporalmente en un gasoducto de acuerdo a las limitaciones de presión máxima operativa. Adicionalmente

y dado que el GNL también estaría disponible para el consumo con destino no eléctrico, aumenta la interdependencia entre los sectores eléctrico y no eléctrico.

La propuesta de trabajo consiste en analizar la incorporación del combustible GNL, con énfasis en la representación de las restricciones de los contratos de abastecimiento y el almacenamiento. Adicionalmente, se propone estudiar la incorporación de otros energéticos, fuentes hidroeléctricas y renovables de modo de abarcar mayoritariamente la matriz energética, lo que permitirá modelar en detalle la valorización de alternativas de consumo y elaborar estrategias que permitan una visión integradora de las interdependencias mencionadas.

2.2.1. Problema fuentes renovables: hidráulico y eólico. Separación y complementariedad

El despacho eléctrico se realiza mediante la resolución de varios modelos de acuerdo a los plazos de estudio. Los modelos de despacho eléctrico incorporan todas las fuentes energéticas, renovables y no renovables. Esto representa un costo de procesamiento elevado en términos de tiempo y la falta de modelado detallado de la logística del abastecimiento.

Los modelos de despacho eléctrico se caracterizan en base al horizonte temporal en estudio. El modelo de Largo Plazo se basa en una implementación de optimización dinámica estocástica. Las variables que determinan el estado del sistema en estudio están dadas por una discreta y cuatro continuas discretizadas en diez niveles para el lago de Terra, cinco para cada una de las variables hidrológicas: Río Negro, Uruguay y el fenómeno de El Niño - Oscilación del Sur. El paso de tiempo es semanal e incluye el modelado de la curva de demanda con cinco postes. El horizonte temporal es cuatro años. Durante la ejecución muestrea valores de aportes, disponibilidad de máquinas, viento y costo de combustibles. El tiempo de ejecución típico es 3.5h.

El modelo de Mediano Plazo se basa en una implementación de optimización dinámica estocástica. Las variables de estado están dadas por cuatro continuas discretizadas según los lagos en diez niveles de inventario para Terra, cinco para Palmar, cinco para Salto Grande y cinco para el estado hidrológico. El paso de tiempo es diario, con cuatro postes. El horizonte temporal es tres meses. El tiempo de ejecución típico es media hora. La optimización con el modelo de mediano plazo demora diez horas si se extiende el horizonte temporal a 9 meses y se incluyen otras dos variables de estado hidrológicas, una para separar el río Negro del río Uruguay y otra para el representar el impacto del fenómeno de El Niño, cada una con cinco discretizaciones.

En relación al recurso eólico, la variabilidad horaria es alta. La estimación en base semanal o mensual tiene menor incertidumbre. Típicamente las predicciones

no superan los 10 días. Los períodos considerados en el presente problema son superiores en la mayoría de los casos.

A través de las salidas de los modelos de despacho eléctrico, que consideran el aporte del recurso renovable, se pueden inducir las estacionalidades en los consumos de combustible proyectados y sus probabilidades de ocurrencia. Los modelos de despacho consideran hipótesis sobre la evolución de la demanda eléctrica, el precio de los combustibles, el parque generador, los intercambios internacionales y la aleatoriedad de las fuentes primarias renovables: hidráulica, eólica y solar. Las salidas de los modelos de despacho proveen curvas de distribución de consumos de cada combustible para generación térmica en el período en estudio.

Por ejemplo, se observa un comportamiento estacional dada la distribución de probabilidad del consumo térmico estimada para el año 2019 a partir del modelo de largo plazo bajo ciertas hipótesis de demanda eléctrica y las anteriormente citadas. A efectos de su utilización como entrada al nuevo modelo en estudio, es posible aproximar la distribución obtenida a una distribución con menor número de escenarios.

La Figura 2.1, que abarca las semanas 19 a 35, muestra la distribución de probabilidad, salida del modelo de largo plazo, para el consumo de gas oil en invierno expresada en base a curvas de excedencia. Se observa que el patrón invierno terminaría en la semana 32 porque desde la semana 33 ya se observan descensos primaverales en los consumos. También se observa que las curvas de excedencia de consumo semanal correspondientes al 33 % muestran valores casi nulos. Se podría representar el consumo térmico con un primer escenario alto que promedie el consumo a partir del 10 % de excedencia, otro medio entre 33 y 10 % y un escenario bajo, sin consumo hasta el 33 % de excedencia.

Dada la distribución de consumo, se podría obtener una agenda de cargamentos con un nuevo modelo que incorpore la logística y las restricciones comerciales. Luego los nuevos resultados se incorporarían al modelo de mediano plazo para gestionar el despacho.

Por lo tanto el modelado de las fuentes hidrológica, eólica u otras renovables no se incorporará al modelo logístico. Este modelo será complementario de los modelos de despacho ya que incluye nuevos aspectos del problema. Dado el nivel de detalle descrito, necesario para modelar la hidraulicidad, el tamaño del modelo resultante sería contraproducente respecto al objetivo de disponer de una herramienta que evalúe decisiones y analice escenarios en un tiempo no superior a cuarto de hora para un estudio de seis meses.

En base a lo anterior, es posible separar el problema hidráulico y otros renovables del problema térmico. En períodos del año con alta variabilidad de hidraulicidad se requiere contar con un número mayor de escenarios que describan los posibles eventos de demanda térmica.

Similarmente se procede con el resto de las estaciones. Por ejemplo, en otoño,



Figura 2.1: Invierno. Demanda de gas oil, semanas 19-35.

semanas 10 a 18, se ve que los consumos son solo relevantes para el 5 % extremo. Podrían considerarse dos escenarios, uno sin consumo y otro con consumos entre 0 y 5 % de excedencia. Se ve también que podría tomarse un paso de tiempo grande, de un mes o 45 días sin que la distribución se modifique. En invierno, como los consumos son más elevados, es necesario tomar pasos de tiempo menores para analizar el problema en detalle. Una posibilidad en invierno es considerar etapas de 15 días y luego pasar a un mes. La Figura 2.2, presenta la distribución de consumo en otoño, entre las semanas 10 y 18. Para primavera, la Figura 2.3, muestra el comportamiento en ese período. El gráfico correspondiente a verano se presenta en la Figura 2.4, indicando el comportamiento para el período comprendido entre las semanas 45 a 52 y 1 a 9.

2.2.2. Construcción de escenarios

A efectos de ejemplificar la construcción de escenarios para utilizar en el nuevo modelo, se presenta seguidamente la distribución de la demanda de energía térmica en invierno entre las semanas 19 y 35, Figura 2.5.

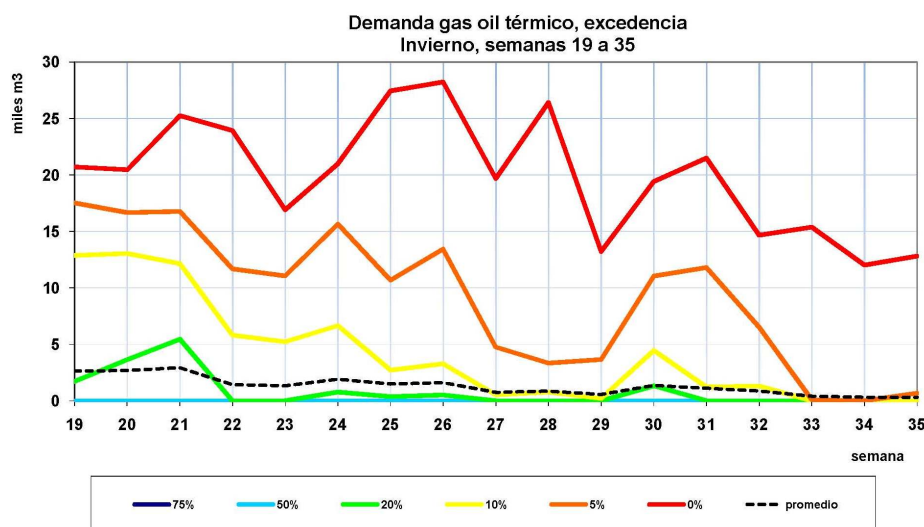
De acuerdo a lo anterior, cada período del año a estudiar requiere un análisis particular para determinar la estructura de períodos y escenarios que se representará en un árbol de escenarios. Este árbol será quien mejor represente la situación y evolución esperada de los consumos, tanto en lo relativo a la duración de los pasos de tiempo como a las bandas de probabilidad de ocurrencia que representan



Figura 2.2: Otoño. Demanda de gas oil, semanas 10-18.



Figura 2.3: Primavera. Demanda de gas oil, semanas 36-44.

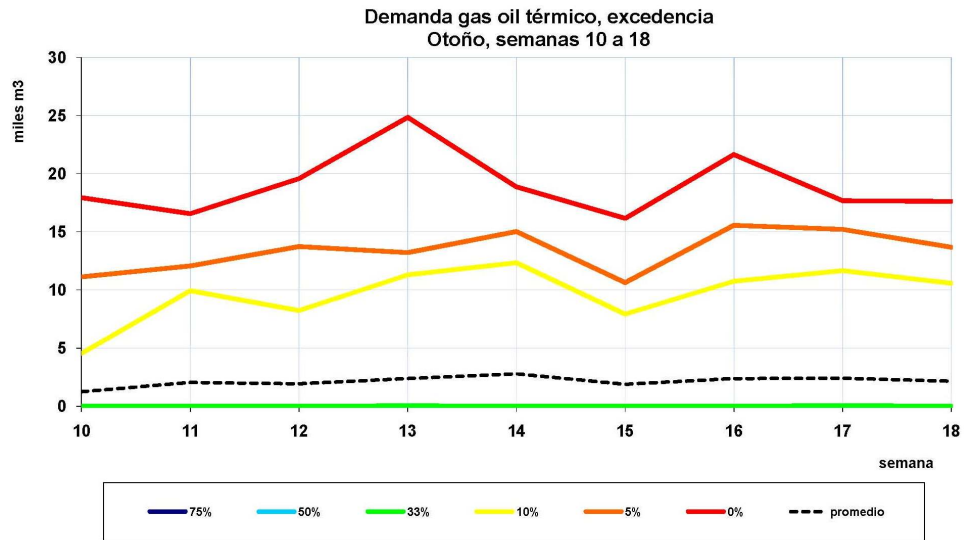

Figura 2.4: Verano. Demanda de gas oil, semanas 45-52 y 1-9.

cada escenario considerado.

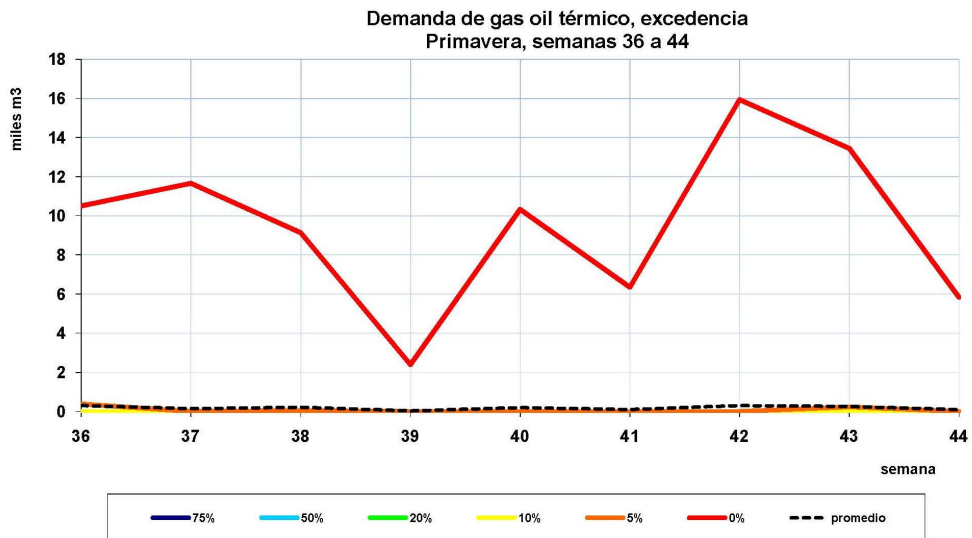
En particular, dentro del intervalo dado por las semanas 19 a 35 se estudia la distribución de la demanda energética entre las semanas 19 y 26. La forma de las curvas permite distinguir tres períodos: semanas 19-20, 21-22 y 23-26. A cada período se le asignan tres escenarios de consumo, que se denominan básicos, denotados: bajo (l), medio (m) y alto (h), con probabilidades dadas de acuerdo a los tramos de la curva de distribución acumulada seleccionados, donde la energía térmica en cada escenario es el promedio obtenido a partir de las curvas originales. Se construyen las distribuciones en base a los datos presentados en la Figura 2.5. Para la vinculación de escenarios en períodos diferentes se asume independencia entre los datos de distintas semanas. La Figura 2.6 presenta la distribución de la demanda energética acumulada para cada uno de los tres períodos expresada en base semanal.

La Tabla 2.1 presenta los valores de probabilidad y energía correspondientes a cada uno de los tres escenarios básicos: bajo, medio y alto, en los tres períodos seleccionados. Las Figuras 2.7, 2.8 y 2.9 muestran los valores en forma gráfica. Se ha comentado que en la construcción del árbol de escenarios se asume que los escenarios básicos en un período son independientes de los escenarios en el período anterior. Esta es la práctica común a falta de datos suficientes para la determinación de probabilidades condicionadas. La Figura 2.10 presenta el árbol donde cada nodo contiene el valor de la demanda de energía térmica y a la derecha se indica el nombre del escenario, denominado final, y su probabilidad. Cada

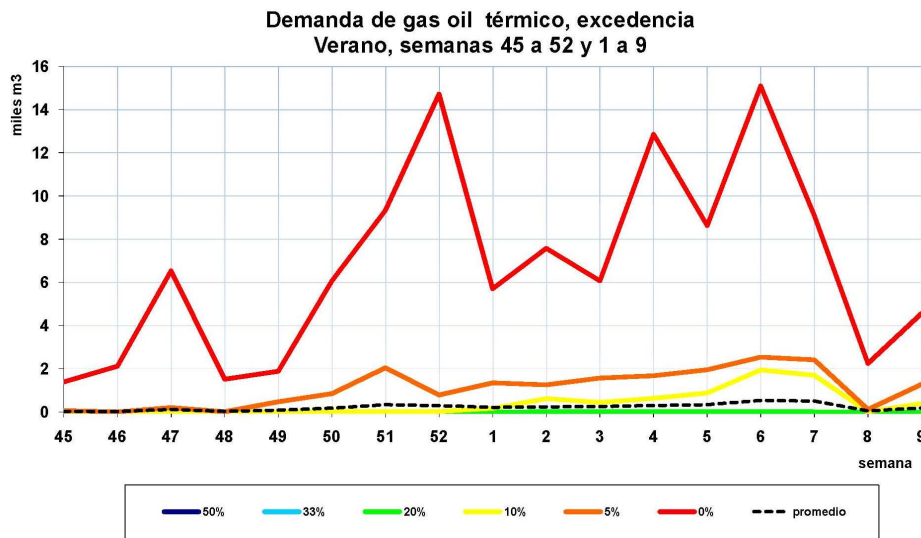

Figura 2.5: Invierno. Demanda de energía, semanas 19-35.



Figura 2.6: Invierno. Demanda de energía acumulada en los tres periodos.

escenario final representa el camino desde la raíz a cada hoja del árbol.

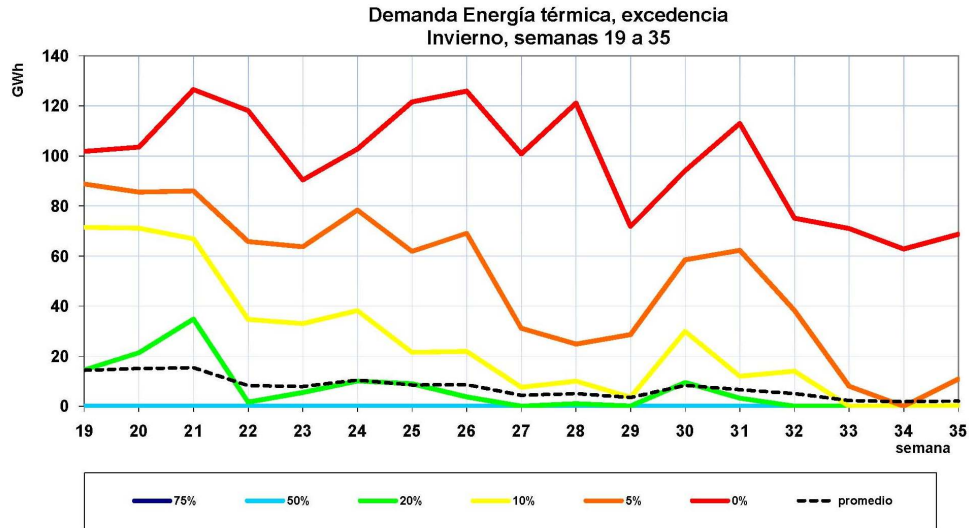
Tabla 2.1: Períodos y escenarios contruidos para las semanas 19-26 a partir de los modelos de despacho

Semanas	Días	Escenario	Prob	GWh/sem	GWh/día
19-20	14	l	0.70	0.21	0.030
		m	0.25	44	6.286
		h	0.05	91	13.0
21-22	14	l	0.70	0.115	0.016
		m	0.25	32.4	4.629
		h	0.05	86.7	12.39
23-26	28	l	0.70	0.38	0.054
		m	0.25	21.2	3.029
		h	0.05	82.1	11.73

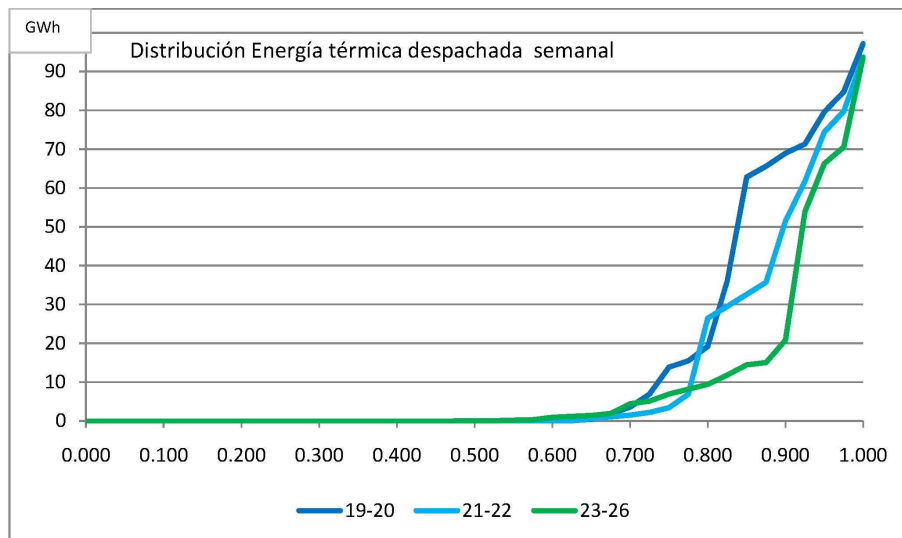
2.2.3. Importación y exportación de gas natural y energía eléctrica

Adicionalmente a la importación y exportación de cargamentos de combustible, se consideran contratos de importación o exportación de gas natural a través de los gasoductos Cruz del Sur y Litoral. Las decisiones en concepto de volumen son válidas para todos los escenarios de cierto período. De acuerdo a los contratos comerciales, las decisiones de cancelación podrían requerir antelación de más de un período y afectarían algunos escenarios del período de recepción. A diferencia de los cargamentos, el volumen varía en forma continua entre un valor mínimo y máximo dependiente del período.

La energía eléctrica puede ser importada o exportada considerando la interconexión con Argentina y Brasil. Se consideran contratos con un valor continuo entre un mínimo y un máximo dependiente del período. La decisión se puede tomar en cada escenario del período de efectivización del contrato o con antelación tal que afectará un grupo de escenarios del período de efectivización.

2.2.4. Máquinas térmicas y operación

El problema de generación incluye un conjunto de máquinas térmicas donde cada una abarca cierta cantidad de unidades de generación. Las máquinas podrían



Figura 2.7: Invierno. Escenarios demanda térmica, semanas 19-20.



Figura 2.8: Invierno. Escenarios demanda térmica, semanas 21-22.

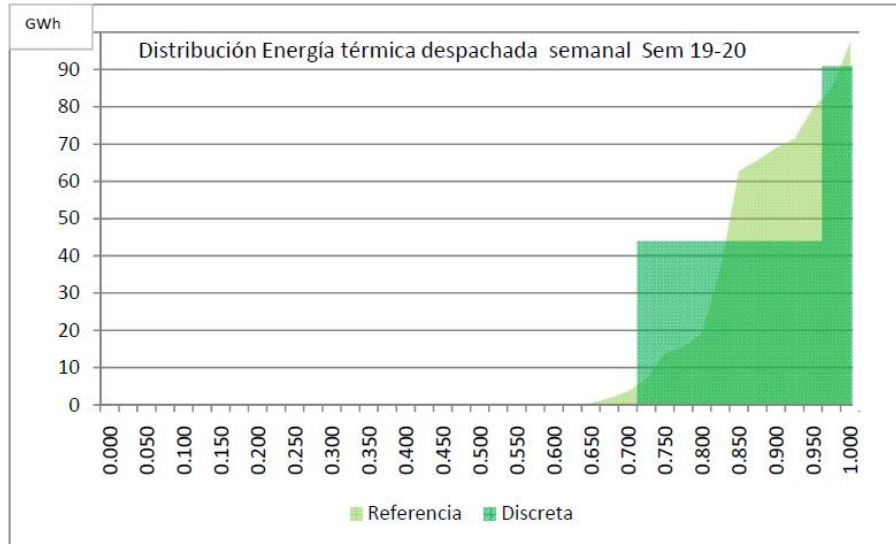

Figura 2.9: Invierno. Escenarios demanda térmica, semanas 23-26.

operar con más de un combustible, por ejemplo gas oil o gas natural, y adicionalmente las máquinas con ciclos de turbina podrían operar en disposición abierta o cerrada. Esta opción permite generar con mayor eficiencia térmica. Además, el estrés térmico de la puesta en marcha y apagado del ciclo de vapor determina restricciones operativas tendientes a prolongar el período entre mantenimientos y la vida útil de las unidades. Estas limitaciones se modelan requiriendo un tiempo mínimo de operación para los ciclos a vapor, que suele fijarse en tres días. La operación en ciclo cerrado implica la puesta en marcha de un ciclo de generación a vapor por lo que esta restricción operativa también es válida para máquinas turbo vapor que consumen fuel oil.

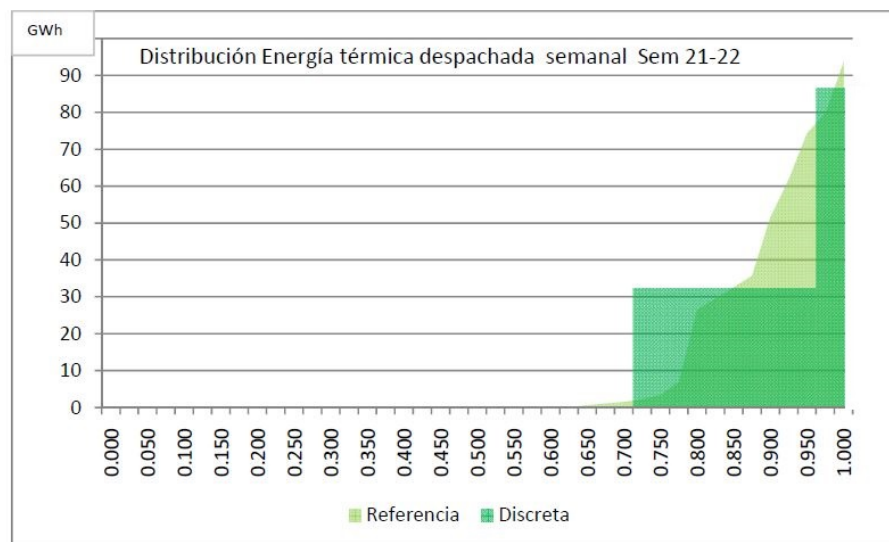
Dado un escenario y una demanda térmica a satisfacer, deben hallarse los combustibles que consumidos en las máquinas elegidas, cumplan con las restricciones del problema a mínimo costo.

Para cada máquina se puede establecer una expresión lineal que relaciona la potencia entregada por la máquina con el consumo de combustible. Un combustible dado puede ser consumido en máquinas con curvas de consumo diferentes. Además, las máquinas presentan estados mínimos y máximos de consumo y potencia entregada, fuera de los cuales no pueden operar. Conocida la potencia requerida se obtiene el consumo y se determina el costo variable en función del precio del combustible. El costo operativo surge de adicionar un costo fijo por mantenimiento.

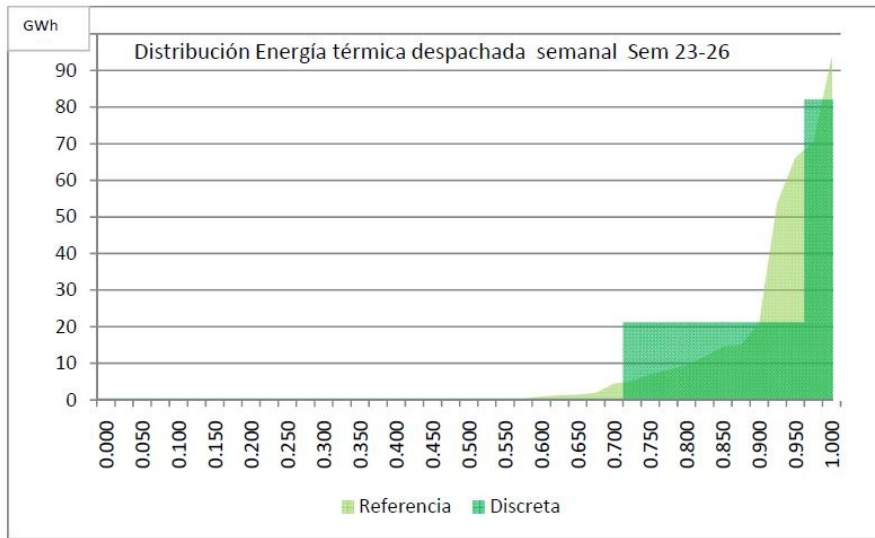

Figura 2.10: Arbol de tres períodos indicando demanda térmica y probabilidad en cada escenario. Semanas 19-26

La duración de los períodos y la representación de máquinas como conjunto de unidades de operación no justifica incluir la restricción de potencia mínima ya que los valores de consumo optimizados son medios en el período y escenario particulares. Por lo tanto a efectos del modelado no se considera un punto de potencia mínima y la curva de consumo por unidad de máquina y combustible queda definida con una pendiente y un valor máximo de consumo y potencia. Con esta aproximación, si la optimización mostrara que una máquina se operó por debajo del mínimo operativo en un período dado, esto podría indicar que una unidad de la máquina deba operarse a potencia mínima durante una fracción del período.

En cada período se define la disponibilidad de unidades de máquinas. En forma alternativa puede plantearse la disponibilidad de todas las unidades y el uso de las máquinas se limita con el caudal máximo de los combustibles correspondientes.

Algunas máquinas puede operar con dos combustibles por lo que debe considerarse que la energía máxima entregada por la máquina en un período debe ser compatible con esa operación. El vínculo entre el volumen de combustible consumido y la energía generada en la máquina se da a través de su poder calorífico inferior y la eficiencia térmica del ciclo de generación.

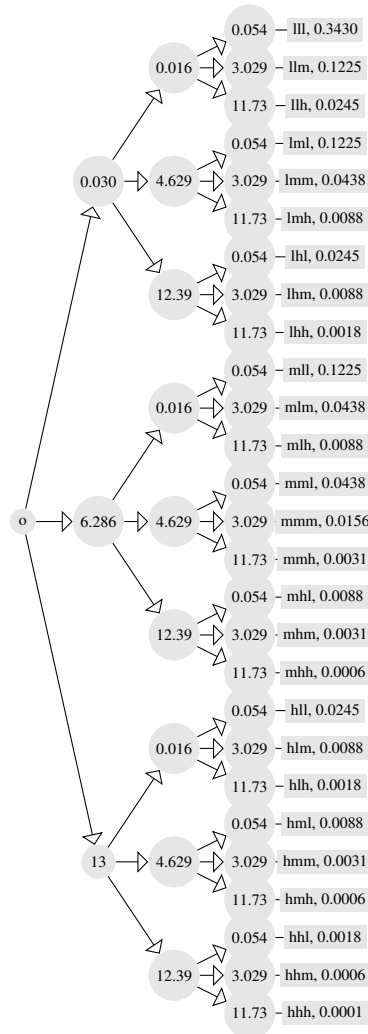
2.2.5. Demanda y postes

A medida que se reduce el período de estudio, los requerimientos de combustible para satisfacer la demanda media son representativos de la demanda real. A medida que se reduce el período comienza a influir la forma de la curva de demanda en la elección del combustible y las máquinas térmicas. A este nivel, cercano al operativo, para satisfacer la demanda térmica se requiere cumplir con valores de demanda de energía y potencia. Esto se debe a que cuanto menor es el período, mayor incidencia tiene la forma de la curva de demanda en función del tiempo, la energía a entregar en fracciones del período y por lo tanto la potencia eléctrica a satisfacer.

En la práctica se construye una curva de carga donde se analiza la evolución de la demanda y la potencia. Esta curva se puede aproximar considerando cuatro agrupaciones horarias en un período dado, llamadas postes. Dados un escenario básico, el período, la energía térmica demandada y la distribución por poste de la demanda térmica en el período, se calcula la energía y potencia medias en cada poste.

Los gráficos de demanda de combustible presentados muestran la incidencia de la estación y la hidraulicidad en la demanda. A efectos de estimar la distribución de la energía por poste, se propone reconocer patrones de distribución de potencia por poste en base a las características de estacionalidad anual: invierno, verano e incierta (primavera u otoño), e hidraulicidad: húmedo, medio y seco.

Las Tablas 2.2 y 2.3 presentan la definición de las características de cada patrón.

Tabla 2.2: Agregación de postes según estacionalidad

Semanas	Descripción
45-9	Verano
10-18, 36-44	Incierto
19-35	Invierno

Tabla 2.3: Agregación de postes según hidraulicidad

Rangos (%)	Descripción
0-33	Húmedo
33-90	Medio
90-100	Seco

El patrón es la forma de cada poste dada por el cociente entre la potencia media de cada poste y la potencia media del período. Se determinan formas tales que conocidas la demanda en un escenario, el período del año y la hidraulicidad, se calcula la demanda de energía térmica para los cuatro postes. Esta representación aumenta la complejidad del modelo ya que deben satisfacerse cuatro ecuaciones de demanda por escenario y período en lugar de una.

El análisis del problema y la construcción del modelo muestran que el aumento de complejidad dado por el número de postes a cubrir en cada escenario sumado a la extensión de los períodos de estudio que típicamente supera los 15 días, impacta negativamente en el tiempo de cálculo. Por este motivo se plantea modelar el problema de asignación de postes como una segunda instancia de optimización, llamada post optimización, con el fin de distribuir la energía óptima aportada por cada máquina en los postes correspondientes. Este segundo modelo se ejecutará para cada período si el usuario considera que la extensión del período permite obtener una distribución de oferta térmica por poste representativa de la operación real.

La clasificación de las formas de postes se realiza aplicando un algoritmo de agrupamiento (clustering) a partir de una base de datos de demandas térmicas para diversas estaciones e hidraulicidades. Estas formas o las que decida el usuario, quedan disponibles para la post optimización.

La Tabla 2.4 presenta, a modo de ejemplo, datos parciales utilizados para la generación de formas de postes. La base de datos contiene la distribución de la demanda térmica estimada para el año 2015 por poste para 100 años de datos de hidraulicidad obtenida a partir de los modelos de despacho. El ejemplo compara la forma de postes correspondiente a la semana 22 del año 1917 (invierno, seco) con la generada. La Tabla 2.5 muestra resultados para una hidraulicidad de primavera, caso clasificado como (incierto, medio) correspondiente a la semana 43 de 1910.

Tabla 2.4: Agregación de postes. Invierno seco, GWh/sem

Poste	1	2	3	4
Horas	5	30	91	42
Energía	0.576	0.576	0.576	0.576
Potencia	0.115	0.019	0.006	0.014
Forma	8.385	1.385	0.438	1.021
Cluster	7.744	1.435	0.539	0.884
Energía calc	0.531	0.59	0.673	0.509

Tabla 2.5: Agregación de postes. Primavera medio, GWh/sem

Poste	1	2	3	4
Horas	5	30	91	42
Energía	0.137	0.137	0.281	0.137
Potencia	0.027	0.005	0.003	0.003
Forma	6.555	1.214	0.728	0.728
Cluster	9.112	1.265	0.603	0.705
Energía calc	0.188	0.156	0.226	0.122

Dado el período y la forma del poste, el problema de asignación de máquinas consiste en determinar la energía generada por cada máquina en cada poste. En particular el resultado del modelo es la energía aportada por cada máquina y combustible en cada escenario y período.

La distribución de energía por poste en la post optimización se realiza en base a dos criterios. Primero, para las máquinas lentas, la energía correspondiente a máquinas que operan en ciclo cerrado o máquinas turbo vapor se distribuye de modo que la máquina opere en todos los postes y que la energía de la máquina en cada poste en relación a la energía total aportada por la máquina en el período sea similar al cociente entre la energía aportada en el poste y la energía total

a satisfacer en el período. La valorización está guiada por el valor del combustible. Segundo, la distribución por poste de la energía de las máquinas restantes, máquinas de entrada salida rápidas, se optimiza considerando que operen en el menor número de postes posible. En esta, en general se da prioridad a los postes de mayor potencia.

2.2.6. Problema GNL. Costo operativo de suministro

El costo operativo de suministro es el asociado al consumo energético de la unidad de generación. En el caso del bombeo de combustibles líquidos, el costo es de menor orden en comparación con el valor del combustible.

El gas natural licuado se evapora continuamente debido a la transferencia de calor entre el ambiente exterior y el tanque de almacenamiento de líquido. El volumen diario de gas generado (boil off gas) puede expresarse en función del inventario de GNL. A este volumen se le descuenta el consumo de gas que aporta la energía a los compresores que habilitan el ingreso del volumen de gas al gasoducto. Este volumen se llama emisión mínima e implica una demanda mínima de gas. La emisión mínima se aproxima con una expresión lineal en función del inventario de GNL. Adicionalmente se requiere un inventario mínimo llamado talón principalmente para mantener refrigerado el sistema.

El diseño de la planta de regasificación provee los datos necesarios para calcular la emisión mínima y la curva de autoconsumo que considera la energía necesaria adicional para el bombeo del gas natural licuado previo a la regasificación; al aumentar la demanda de gas, esta es satisfecha inicialmente con la emisión mínima llegando a ser cubierta por GNL regasificado. La Figura 2.11 presenta una curva típica de autoconsumo expresada en unidades de líquido. En la operación real la curva de autoconsumo depende de la situación específica: recepción de buque, exportación, trasiego entre bodegas, operación sin intercambio con buque. Esta última es la que representa la operación de regasificación estacionaria. El modelado de la curva de autoconsumo de gas se implementa con una aproximación por tramos lineales. La Tabla 2.6 muestra valores de emisión mínima en función del volumen almacenado de GNL. Estas expresiones se incluyen en el modelo. El autoconsumo puede no considerarse si el modelo de negocio considera el pago de una tasa por regasificación. El modelo desarrollado permite las dos alternativas.

2.2.7. Unidades físicas

Las cantidades de los combustibles fuel oil y gas oil se expresan típicamente en base volumétrica, m^3 o mil m^3 . Los precios y costos se expresan en US\$, $US\$/m^3$. En el caso de GNL se utilizan unidades mixtas. El volumen de GNL se expresa en m^3 o mil m^3 pero el precio se expresa en unidades energéticas $US\$/MMBTU$.



Figura 2.11: Autoconsumo de gas en el proceso de regasificación, $mil\ m^3\ l/día$

Tabla 2.6: Emisión mínima, $mil\ m^3\ l/día$ vs almacenamiento $mil\ m^3\ l$

Volumen	Emisión
150	0.182
200	0.284
150	0.322
100	0.142
50	0.071

El comercio de gas natural se informa en millones de $m^3/día$ y el de energía eléctrica en mil MWh/día. Los precios se expresan en US\$/MMBTU y US\$/MWh respectivamente.

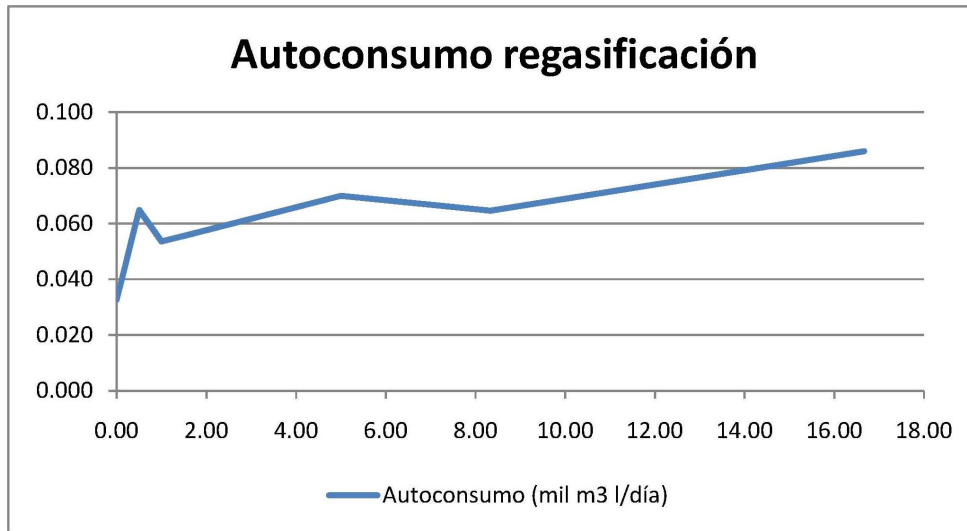
2.2.8. Elaboraciones

Los combustibles a entregar a la central térmica pueden ser eventualmente producidos en la refinería o elaborados. Dadas las especificaciones de cada combustible, se propone incorporar al modelo las más relevantes. Las especificaciones consideradas son la densidad, contenido de azufre y contenido de metales. Las elaboraciones cumplen con valores máximos de estas propiedades. Las calidades fuel oil motores (MFO), fuel oil calderas (FOC) y fuel oil bunker (IFO) pueden el-

borarse a partir de mezcla de fuel oil base de refinería con diluyente (DIL) o gas oil (GOIL) o también pueden utilizar inventario de sus calidades para dilución. La Tabla 2.7 presenta un ejemplo donde se indican en columnas los combustibles a elaborar y en filas los componentes base. Los componentes de la elaboración se habilitan para el caso de estudio.

Tabla 2.7: Elaboración de combustibles

	MFO	FOC	IFO
MFO			✓
IFO			✓
FOC			
FOB	✓	✓	
DIL	✓	✓	✓
GOIL			

2.2.9. Acciones correctivas

Dependiendo del contrato comercial, los cargamentos a importar o exportar en cierto período pueden ser postergados a otro período o cancelados según el escenario. Las decisiones de compra o venta de gas natural a través de gasoductos también podrían ser canceladas. La compra o venta de energía eléctrica se considera con mayor flexibilidad de modo que estas decisiones son dependientes del período y el escenario. En caso de decidirse la postergación o cancelación, estas podrían ser ejecutadas con anticipación al período de efectivización del cargamento debido a consideraciones del contrato. Este concepto es fundamental ya que por ejemplo si la decisión de cancelación se toma en un escenario en un período anterior al de llegada de un cargamento, la decisión afectará un conjunto de escenarios del período de llegada.

La cancelación de un cargamento o compra venta de gas natural puede significar que en la práctica el cargamento no llegue y se pague un costo acordado (cancelación explícita), que se difiera a otro destino pagando una penalización (reubicación) o que se acuerde su arribo en un futuro a convenir previo pago del cargamento.

La compra venta de energía eléctrica es una acción correctiva ya que depende del escenario. La decisión se puede tomar en cada escenario del período correspondiente en el contrato o con antelación tal que afectará un grupo de escenarios del período de efectivización. Se presenta un ejemplo en la Figura 2.12



Figura 2.12: Izquierda: Cancelación en (1,1) de un cargamento del período 2
 Derecha: En (1,2) se decide la compra de energía eléctrica con recepción en el período 2

La demora en la descarga de un cargamento es otra acción correctiva a considerar y el costo correspondiente puede representarse como el costo por aumentar el inventario máximo de un combustible en cierto período. En forma similar el atraso en la recepción se corresponde con un descenso del inventario mínimo en el período.

Otras acciones correctivas frente a la demanda estocástica de la energía térmica u otros parámetros como ser la demanda mercado interno o la capacidad de almacenamiento consisten en modificar la producción de un combustible o la demanda térmica de acuerdo a penalizaciones dadas.

En relación a los conceptos de cancelación y postergación o adelanto de cargamentos, los contratos comerciales podrían incluir cláusulas que relacionen la cancelación de dos cargamentos, la postergación o adelanto de un embarque. Estas consideraciones del problema pueden abstraerse mediante la definición de reglas:

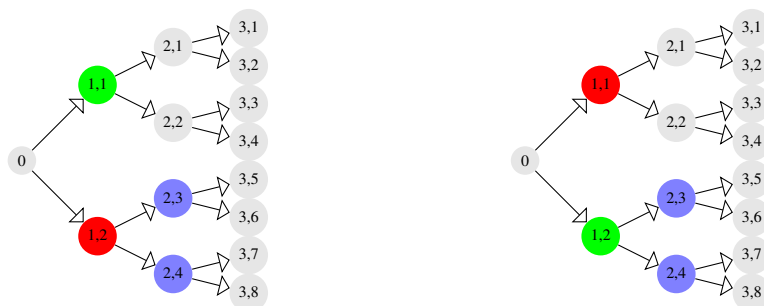
- Regla de precedencia: la cancelación de un cargamento determina la cancelación de otro. Esta condición se da cuando el contrato indica que la cancelación de un cargamento firme implica la de un cargamento opcional. Se presenta un ejemplo en la Figura 2.13
- Regla de postergación. El arribo o partida de un cargamento puede postergarse. Esta condición puede representarse con dos cargamentos, el original y su alias. Esta relación puede extenderse y si se considera más de una opción de postergación. La postergación tiene un costo asignado. La regla también se utiliza para representar penalizaciones por adelanto de cargamentos. Se presenta un ejemplo en la Figura 2.14
- Regla de exclusión. Esta regla se establece entre dos cargamentos. La exclusión directa indica que dados dos cargamentos, la postergación de uno de ellos implica la postergación del otro. La exclusión cruzada establece que



Figura 2.13: Cancelación en (1,2) de un cargamento del período 3 al cancelar el del período 2



Figura 2.14: Izquierda: Postergación en (1,2) de un cargamento del período 2 al 3. Derecha: Adelanto en (1,2) de un cargamento del período 3 al 2.

la postergación de uno de ellos implica el adelanto del otro. Se modela con dos reglas de postergación. Se presenta un ejemplo en la Figura 2.15

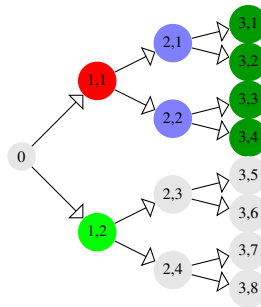

Figura 2.15: Izquierda: Exclusión directa en (1,2) de cargamentos del período 2 al 3.
Derecha: Exclusión cruzada en (1,2) de cargamentos del período 2 al 3.

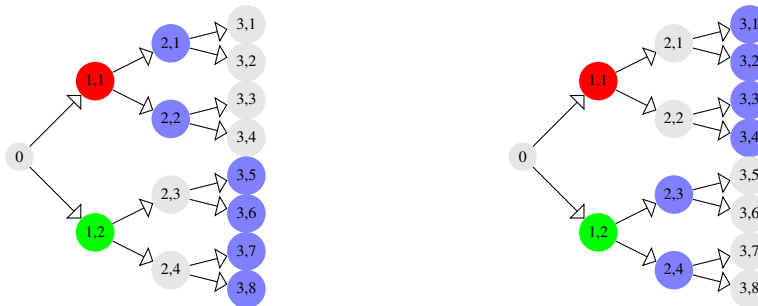
Capítulo 3

Modelo

3.1. Methodology

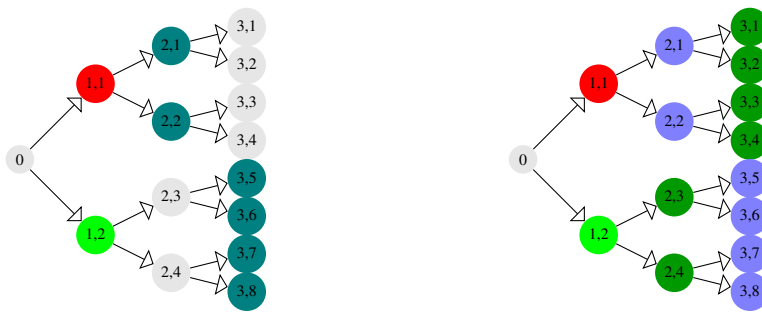
The outlined problem requires taking decisions in sequence, over time, interleaved with uncertain events. The successive pairs of decisions and uncertain events over time are denoted stages. The first stage is deterministic because it is related to here and now purchasing decisions. Further stage decisions are uncertain, and depend on random future events at different time periods. There is one time period associated with each of the uncertain stages.

The problem structure is suitable to be modeled as a multistage stochastic programming approach. We propose this methodology for modeling purposes [4], [1]. The decision is based on a minimum expected cost optimization that hedges against the set of uncertain demand scenarios.

Multistage stochastic programming is an optimization scheme that selects the best sequence of decisions over stages with regards to a given objective. At each stage, decisions of unknown events are modeled by including data parameters that are known within certain probability distribution. Therefore, the decisions are hedged against the uncertainty of future events by considering their parameter distributions.

For a given stage decision, its successive stage decisions act like corrective or recourse actions, after the transitional unknown event is unveiled. The goal is to find a sequence of decisions, subject to problem constraints, that optimizes certain expectation of an objective function of the decisions [12], [3], [16], [17].

An approach to model uncertainty at each stage is the representation of random parameters with a set of finite instances called scenarios or realizations, together with a probabilistic measure of its occurrence. Therefore, due to the time ordered sequence of stages an event tree of scenarios and their relationships is generated, where edges of the tree represent realizations and vertices depict decisions [13].

Most of the decision variables are discrete. This implies extra difficulty in solving the model since it requires the incorporation of integer programming solution methods [2], [14], [8], [15].

3.2. Mathematical programming formulation

The model depicts decisions on acquisition, demurrage, delay and cancelation of cargos at a minimum expected cost, subject to demand, production, stock constraints, contract regulation and logistic constraints for different scenarios over a time horizon of stages. There is a span of scenarios with its associated probability of realization. For a given scenario and period, basic scenarios are the scenario realizations for that period. Path scenarios, or simply scenarios, refer to the path from period 1 to the current period. The scenarios at the horizon period are denoted final scenarios. Periods are counted from the second stage onwards.

3.2.1. Index sets

Fuels are stored in storage plants or in thermal power plants, produced at the refinery from crude oil or by blending of other fuels. Some of these fuels can be imported, exported or sold in the domestic market. Some fuel qualities are aimed for thermal generation. Several cargos, import or export, can be defined for each fuel and period. Each cargo is associated to a set of sizes. Unless otherwise mentioned, physical quantities correspond to the period.

- T : set of periods $t = 1, \dots, hT$
- S_t : sets of discrete scenarios that models uncertainty for each period t , $s_t \in S_t$; where $s_1 \in S_1$ is the root scenario and $s_{hT} \in S_{hT}$ are the final scenarios of the tree, and s_t^- is the predecessor of scenario s_t at period $t - 1$
- F : set of fuels f
- G : subset of fuels for thermal generation, $G \subset F$, stored in power plants and delivered through pipelines
- FB : set of pairs of blending and blended fuels, $\{(fi, fo) \mid fi, fo \in F, fi \neq fo\}$
- M : set of machines m
- MS : subset of steam generator machines, $MS \subset M$
- MG : set of machines and associated thermal fuel $\{(m, g) \mid m \in M, g \in G\}$

- MM : set of pairs of machines operating in open and close loop, $\{(mo, mc) \mid mo, mc \in M\}$
- K : set of piecewise approximation points $k = 1, \dots, nK$ for evaluation of gas demand and consumption.
- C : set of cargos. Includes allocation pending and allocated cargos.
- CF : set of pairs of cargo and corresponding fuel $\{(c, f) \mid c \in C, f \in F\}$.
- CT : set of pairs of cargo and corresponding accomplishment period $\{(c, t) \mid c \in C, t \in T\}$.
- CD_c : sets of possible sizes for each cargo $c \in C$. Only one size is defined for an allocated cargo.
- Can : set of pairs of cargos in a cancelation rule, $\{(c, c') \mid c, c' \in C\}$
- Del : set of pairs (original, alias) of import cargos in a delay rule, $\{(c, c') \mid c, c' \in C\}$
- R : set of energy trade decisions r . Corresponds to import and export decisions on different markets.
- RT : set of pairs of energy trade decisions and corresponding accomplishment period $\{(r, t) \mid r \in R, t \in T\}$
- Q : set of natural gas trade decisions q . Corresponds to import and export decisions on different markets
- QT : set of pairs of natural gas trade decisions and corresponding accomplishment period $\{(q, t) \mid q \in Q, t \in T\}$.

3.2.2. Parameters

The model comprises deterministic and stochastic parameters. Some of the parameters are deterministic such as initial stock level, upper and lower adjustments on production. Also deterministic are cargo sizes and cargo price, fuel delivery allowance, maximum pipeline flow rate. Stochastic parameters comprise thermal and non thermal demand, thermal energy demand, production, minimum and maximum stock levels, adjustments and associated costs.

Inputs, outputs, bounds and attributes

For each cargo $c \in C$, fuels $f \in F$, $g \in G$, scenarios $s_t \in S_t$ and period $t \in T$:

- τ_t : time span of period t (days)
- $tau_h T := \sum_{t \in T} \tau_t$, total time span (days)
- $stkIni_f$: stock level of fuel at the beginning of period 1
- $stkmax_f^{s_t}$: maximum stock level
- $stkUmax_f^{s_t}$: maximum change above maximum stock level
- $stkmin_f^{s_t}$: minimum stock level
- $stkLmax_f^{s_t}$: maximum change bellow minimum stock level
- $stkGIni_g$: stock level of fuel in power plants at the beginning of period 1.
- $stkGmax_g^{s_t}$: maximum stock level of fuel in power plants.
- $stkGmin_g^{s_t}$: minimum stock level of fuel in power plants.
- $demGmax_g^{s_t}$: maximum thermal demand
- $demGmin_g^{s_t}$: minimum thermal demand
- $demc_f^{s_t}$: non thermal demand
- $cons_f^{s_t}$: fuel consumption due to generation or transport of fuel, daily basis
- $prod_f^{s_t}$: fuel production
- $prodUmax_f$: maximum production increase
- $prodLmax_f$: maximum production decrease
- $pipeFuel_f$: 1, if fuel f can be delivered to the thermal power plants, otherwise 0
- $pipeFuelmax_f^t$: maximum pipeline flow rate
- $demdGE^{s_t}$: thermal energy demand, domestic market
- $demdGEUmax^{s_t}$: maximum thermal energy demand increase, domestic market

- $demdGELmax^{st}$: maximum thermal energy demand decrease, domestic market
- $gasRate$: boil off gas generated per m^3 of LNG inventory, daily
- $gasCns$: boil off gas constant term, ≤ 0 , daily
- $demGas_k$: gas demand for points $k \in A$, daily
- $consGas_k$: gas consumption for points $k \in A$, daily

Cargos, gas and electricity trade

- $volCD_c^d$: volume for cargo c and size $d \in CD_c$. Only one volume size is defined for allocated cargos
- $sgnVol_c$: sign associated with volume of cargo c , 1 or -1 for import or export quantities respectively
- $selC_c$: 1, if cargo c is allocated, otherwise 0
- $admCanC_c$: 1, if cargo c admits cancelation, otherwise 0
- Δcan_c : interval period of advance decision for cancelation of cargo c
- $t^*(c, t) := t - \Delta can_c$: period of advance decision for cancelation of cargo c , where $(c, t) \in CT$. Domain (c, t) of t^* is omitted for legibility .
- Δdel_c : interval period of advance decision for delay of cargo c
- $t^\#(c, t) := t - \Delta del_c$: period of advance decision for delay of cargo c , where $(c, t) \in CT$. Domain (c, t) of t^* is omitted for legibility .
- $mvol := \sum_{c \in C, d \in CD_c} volCD_c^d$: total volumen on cargo size selection (used as big M).
- $sgnTraGE_r$: sign associated with thermal energy trade r , 1 or -1 for import or export quantities respectively
- $traGEmax_r$: maximum of thermal energy trade r , daily
- $traGEmin_r$: minimum of thermal energy trade r , daily
- $\Delta decr_r$: interval period for decision of thermal energy trade r
- $t^\dagger(r, t) := t - \Delta decr_r$: period of advance decision of thermal energy trade r , where $(r, t) \in RT$. Domain (r, t) of t^\dagger is omitted for legibility

- $sgnTraN_q$: sign associated with traded natural gas trade q , 1 or -1 for import or export quantities respectively
- $traNmax_q$: maximum of natural gas trade q , daily
- $traNmin_q$: minimum of natural gas trade q , daily
- $fTraN$: conversion factor from million m^3 of natural gas to thousand m^3 of LNG
- $admCanN_q$: 1, if natural gas trade q admits cancelation, otherwise 0
- Δcan_q : interval period of advance decision for cancelation of natural gas q
- $t^b(q, t) := t - \Delta can_q$: period of advance decision for cancelation of natural gas trade q , where $(q, t) \in QT$. Domain (q, t) of t^b is omitted for legibility.

Power generation machines

- $\eta_{m,g}$: thermal efficiency of machine m and fuel g
- $hfuel_f$: net heating value of fuel f
- $\theta_{m,g} := \eta_{m,g} \cdot hfuel_f$: conversion factor, volume to available energy for each machine and fuel $(m, g) \in MG$
- $\rho_{m_1, m_2} = \min_{g \in G} (\eta_{m_1, g} / \eta_{m_2, g})$: conversion factor ratio between machines m_1 and m_2 such that $(m_1, g), (m_2, g) \in MG$
- nU_m^t : number of generation units in machine m
- $demUEmax_m$: maximum energy delivered by one unit of machine m , daily basis
- $demMEmax_m^t := nU_m^t \cdot demUEmax_m$: maximum energy delivered by machine m , daily basis
- $tmin_m$: minimum time span required to operate machine m

Quality properties

For blending purposes, three fuel properties are modeled: density, sulfur and metals. For each fuel $f \in F$ and period $t \in T$:

- den_f^t : density of blend fuel f

- $denSp_f$: density specification of the blending, fuel f
- sul_f^t : sulfur content of blend fuel f
- $sulSp_f$: sulfur specification of the blending, fuel f
- met_f^t : metals content of blend fuel f
- $metSp_f$: metals specification of the blending, fuel f

Unitary costs and prices

For each cargo $c \in C$, fuels $f \in F$, $g \in G$, scenarios $s_t \in S_t$, and period $t \in T$:

- $cCbase_c$: cargo c price expressed in base units
- $fbase_f$: physical units conversion factor
- $cC_c := \sum_{f \in F: (c,f) \in CF} fbase_f \cdot cCbase_c$, cargo c price
- $cCan_c$: cargo c cancelation cost
- $cDelay_c$: cargo c delay cost (fixed)
- $cProdU_f^{st}$: cost of production increase
- $cProdL_f^{st}$: cost of production decrease
- $cStk_f$: stock cost
- $cStkU_f^{st}$: demurrage cost, maximum stock violation
- $cStkL_f^{st}$: cost of minimum stock violation
- $cDemdGEU^{st}$: cost of domestic thermal energy demand increase
- $cDemdGEL^{st}$: cost of domestic thermal energy demand decrease
- $cTraGE_r$: price of thermal energy trade
- $cTraN_q$: price of natural gas trade, USD/million BTU
- $cCanN_q$: cancelation cost of natural gas trade, USD/million BTU
- $cDemME_{m,g}^t$: maintenance cost of machine per unit of delivered energy, $(m, g) \in MG$.
- $cFeeGas$: regasification fee, USD/million BTU
- $cFeeGasG$: regasification fee for generation USD/ million BTU

Probabilities

For all $s_t \in S_t$, with $t \in T$, let π^{st} be the path probabilities of the corresponding subsequences of scenario realizations, such that $\pi^{st} \geq 0$ and $\sum_{s_t \in S_t} \pi^{st} = 1$, for all $t \in T$.

3.2.3. Variables

The model includes deterministic and stochastic decision variables. Deterministic decisions are given by the selection of cargos and the allocation of a discrete volume size to each cargo. Stochastic decisions comprise the stock level, upper and lower adjustments of production, thermal demand and thermal energy demand, and decisions on delay and cancelation of cargos. Stochastic decisions also include fuel blending and pipeline transfer. Demurrage decisions are implemented with adjustments above the maximum stock level.

For each cargo $c \in C$, fuels $f \in F$, $g \in G$, scenarios $s_t \in S_t$, and period $t \in T$:

Inputs, outputs, bounds and attributes

- Stk_f^{st} : stock of fuel f in the distribution plant at the end of period t
- $StkU_f^{st}$: change above maximum stock level
- $StkL_f^{st}$: change bellow minimum stock level
- $StkG_g^{st}$: stock of fuel g in power plants at the end of period t
- $DemG_g^{st}$: thermal demand
- $Demc_f^{st}$: non thermal demand
- $DemGas^{st}$: Total gas demand
- $DemGasmin^{st}$: Minimum gas send out, free
- $Cons_f^{st}$: Fuel consumption due to generation or transport of fuel.
- $Prod_f^{st}$: production plus adjustment
- $ProdU_f^{st}$: production increase
- $ProdL_f^{st}$: production decrease
- $Blend_{fi,fo}^{st}$: volume of fuel fi for blending of fuel fo , $(fi, fo) \in FB$

- $PipeFuel_f^{st}$: volume of fuel delivered to the power plants
- $DemdGE^{st}$: thermal energy demand, adjusted, domestic market
- $DemdGEU^{st}$: thermal energy demand increase, domestic market
- $DemdGEL^{st}$: thermal energy demand decrease, domestic market
- $DemGE^{st}$: thermal energy demand
- $Conu_k^{st}$: piecewise approximation variable for point $k \in K$
- $SelK_k^{st}$: piecewise approximation selection variable, 1 if point $k = 1, \dots, nK - 1$ is selected, otherwise 0

Cargos, gas and electricity trade

- $VolC_c$: volume of cargo c
- $SelC_c^d$: 1, if size d is selected for cargo c , $d \in CD_c$, otherwise 0
- $CanC_c^{st^*}$: 1, if cargo c is canceled, where $(c, t^* + \Delta can_c) \in CT$, otherwise 0
- $DelC_c^{st^\#}$: 1, if cargo c is delayed, where $(c, t^\# + \Delta del_c) \in CT$, and exists c' such that $(c, c') \in Del$, otherwise 0.
- $TraGE_r^{st}$: thermal energy trade r at period t , such that $(r, t) \in RT$, daily
- $TradecGE_r^{st^\dagger}$: decision on thermal energy trade r at period t^\dagger , such that $(r, t) \in RT$, daily, non negative
- $TraN_q$: natural gas trade q , daily
- $CanN_q^{st^b}$: 1, if natural gas import or export q is canceled, where $(q, t^b + \Delta can_q) \in QT$, otherwise 0

Power generation machines

- $DemM_{m,g}^{st}$: thermal demand per machine and associated fuel, $(m, g) \in MG$
- $DemME_{m,g}^{st}$: thermal energy demand per machine and associated fuel, $(m, g) \in MG$
- $SelM_m^{st}$: 1, if machine $m \in M$ is selected, otherwise 0.

3.2.4. Constraints

Material balance

Material balance of fuel in storage plants is modeled by constraints (3.1). For each period and scenario, fuel stock is evaluated considering production, demand, power plants delivery, blends and traded cargos. Traded cargos may be canceled or delayed.

$$\begin{aligned}
 Stk_f^{st} = & Stk_f^{s_t^-} + Prod_f^{st} - Demc_f^{st} - PipeFuel_f^{st} - Cons_f^{st} \\
 & + \sum_{fb:(fb,f) \in FB} Blend_{(fb,f)}^{st} - \sum_{fb:(f,fb) \in FB} Blend_{(f,fb)}^{st} \\
 & + \sum_{c \in C: (c,t) \in CT \wedge (c,f) \in CF} sgnVol_c \cdot VolC_c (1 - CanC_c^{st*}) (1 - DelC_c^{st\#}), \\
 \forall f \in F, s_t \in S_t, t \in T;
 \end{aligned}$$

where

$$Stk_f^{s_1^-} = stkIni_f. \quad (3.1)$$

Constraints (3.2) represent material balance of fuel in the power plants. For each period and scenario, fuel stock is evaluated considering thermal demand and fuel reception. Stock level is limited by its maximum storage capacity.

$$\begin{aligned}
 StkG_g^{st} = & StkG_g^{s_t^-} - DemG_g^{st} + PipeFuel_g^{st}, \\
 stkGmin_g^{st} \leq & StkG_g^{st} \leq stkGmax_g^{st}, \\
 \forall g \in G, s_t \in S_t, t \in T;
 \end{aligned} \quad (3.2)$$

where

$$StkG_g^{s_1^-} = stkGINi_g.$$

Delivery of fuel to the power plants is allowed through Eq. (3.3)

$$PipeFuel_f^{st} \leq pipeFuel_f \cdot \tau_t \cdot pipeFuelmax_f^t, \forall f \in F. \quad (3.3)$$

Stock bounds adjustment

Maximum and minimum storage capacity outside power plants is controlled by (3.4). These bounds can be relaxed up to a certain level with a given cost. Demurrage is modeled as a penalization for surpassing the maximum stock level. Operation below the minimum stock level entails associated costs related to risk of fuel shortage.

$$\begin{aligned}
Stk_f^{st} - stkmax_f^{st} &\leq StkU_f^{st} \leq stkUmax_f^{st}, \\
stkmin_f^{st} - Stk_f^{st} &\leq StkL_f^{st} \leq stkLmax_f^{st}, \\
\forall f \in F, s_t \in S_t, t \in T.
\end{aligned} \tag{3.4}$$

Production adjustment

Constraints (3.5) allow an increase or decrease of fuel production in order to relax its requirements. Corresponding bounds may be relaxed up to a certain maximum level with a given cost.

$$\begin{aligned}
Prod_f^{st} - prod_f^{st} &\leq ProdU_f^{st} \leq prodUmax_f, \\
prod_f^{st} - Prod_f^{st} &\leq ProdL_f^{st} \leq prodLmax_f, \\
\forall f \in F, s_t \in S_t, t \in T.
\end{aligned} \tag{3.5}$$

Natural gas consumption

Minimum gas demand due to minimum send out is established by (3.6). Constraints (3.9) determines consumption of fuel due to generation or transport. It is zero with the exception of LNG regasification. Constraints (3.10) interpolate the relationship between gas demand and consumption based on the original piecewise non convex correlation.

$$\begin{aligned}
DemGas^{st} &= Demc_{LNG}^{st} + PipeFuel_{LNG}^{st}, \\
DemGasmin^{st} &= \tau_t(gasRate \cdot (Stk_{LNG}^{st} + Stk_{LNG}^{st\bar{}})/2 + gasCns) \\
DemGas^{st} &\geq DemGasmin^{st} \\
\forall s_t \in S_t, t \in T.
\end{aligned} \tag{3.6}$$

$$\begin{aligned}
Demc_f^{st} &= demc_f^{st} \quad \forall f \neq LNG \\
Demc_{LNG}^{st} &= demc_{LNG}^{st} - \sum_{q \in Q: (q,t) \in QT} sgnTraN_q \cdot \tau_t \cdot fTraN \cdot TraN_q \cdot (1 - CanN_q^{st\bar{b}}) \\
\forall s_t \in S_t, t \in T.
\end{aligned} \tag{3.7}$$

$$\begin{aligned}
traNmin_q &\leq TraN_q \leq traNmax_q \\
\forall q \in Q.
\end{aligned} \tag{3.8}$$

$$\begin{aligned}
Cons_f^{st} &= \tau_t \cdot cons_f^{st}, \quad \forall f \neq LNG \\
\forall s_t \in S_t, t \in T.
\end{aligned} \tag{3.9}$$

$$\begin{aligned}
DemGas^{st} &= \tau_t \sum_{k \in K} demGas_k \cdot Conv_k^{st}, \\
Cons_{LNG}^{st} &= \tau_t \sum_{k \in K} consGas_k \cdot Conv_k^{st}, \\
\sum_{k \in K} Conv_k^{st} &= 1, \\
Conv_1^{st} &\leq SelK_1^{st}, \\
Conv_k^{st} &\leq SelK_{k-1}^{st} + SelK_k^{st}, \quad \forall k \in K \setminus \{1, nK\}, \\
Conv_{nK}^{st} &\leq SelK_{nK-1}^{st}, \\
\sum_{k \in K \setminus \{nK\}} SelK_k^{st} &= 1, \\
\forall s_t \in S_t, t \in T.
\end{aligned} \tag{3.10}$$

Thermal demand bounds

Thermal demand of a given fuel changes between given bounds (3.11). These constraints are useful when fuel demand is limited in a given scenario.

$$\begin{aligned}
demGmin_g^{st} \leq DemG_g^{st} \leq demGmax_g^{st} \\
\forall g \in G, s_t \in S_t, t \in T.
\end{aligned} \tag{3.11}$$

Machine-fuel constraints

Constraints (3.12) calculate the volume of fuel g consumed by machine m . Constraints (3.13) calculate the energy delivered by machine m consuming fuel g . Constraints (3.14) establish the maximum energy delivered by machine m . Constraints (3.15) establish the minimum energy delivered by machine m operating with fuel g . Constraints (3.16) establish a bound for the energy delivered by a machine operating in closed loop.

$$\begin{aligned}
DemG_g^{st} &= \sum_{m:(m,g) \in MG} DemM_{m,g}^{st}, \\
\forall g \in G, s_t \in S_t, t \in T.
\end{aligned} \tag{3.12}$$

$$\begin{aligned}
DemME_{m,g}^{st} &= \theta_{m,g} DemM_{m,g}^{st} \\
\forall (m,g) \in MG, s_t \in S_t, t \in T.
\end{aligned} \tag{3.13}$$

$$\begin{aligned}
\sum_{g:(m,g) \in MG} DemME_{m,g}^{st} &\leq \tau_t \cdot demMEmax_m^t \cdot SelM_m^{st}, \\
\forall m \in M, s_t \in S_t, t \in T.
\end{aligned} \tag{3.14}$$

$$\begin{aligned}
DemME_{m,g}^{st} &\geq tmin_m \cdot demUEmax_m \cdot SelM_m^{st}, \\
\forall (m,g) \in MG, s_t \in S_t, t \in T.
\end{aligned} \tag{3.15}$$

$$\begin{aligned}
\sum_{g:(m_1,g) \in MG} DemME_{m_1,g}^{st} &\leq \\
\rho_{m_1,m_2} (\tau_t \cdot demMEmax_{m_2}^t - \sum_{g:(m_2,g) \in MG} DemME_{m_2,g}^{st}), \\
\forall (m_1, m_2) \in MM, s_t \in S_t, t \in T.
\end{aligned} \tag{3.16}$$

Energy balance

The equivalence between fuel consumption in each machine and its energy content is established by (3.17). Parameter $\theta_{m,f}$ represents the energy actually delivered per m^3 of fuel in machine m . Constraints (3.18) show the total energy demand. Scenario decision is given by constraints (3.19). Import and export energy varies between given bounds, (3.20)

$$\begin{aligned} DemGE^{st} &= \sum_{(m,g) \in MG} DemME_{m,g}^{st}, \\ \forall s_t \in S_t, t \in T. \end{aligned} \quad (3.17)$$

$$\begin{aligned} DemGE^{st} &= DemdGE^{st} - \sum_{r \in R: (r,t) \in RT} sgnTraGE_r \cdot \tau_t \cdot TraGE_r^{st}, \\ \forall s_t \in S_t, t \in T. \end{aligned} \quad (3.18)$$

$$\begin{aligned} TraGE_r^{st} &= TradecGE_r^{st\dagger}, \\ \forall s_t \in S_t, t \in T. \end{aligned} \quad (3.19)$$

$$\begin{aligned} traGE_{min_r} &\leq TraGE_r^{st} \leq traGE_{max_r} \\ \forall r \in R. \end{aligned} \quad (3.20)$$

Domestic thermal energy demand adjustment

Domestic thermal energy demand is adjusted through (3.21) for problem specifications where thermal demand is given for each scenario.

$$\begin{aligned} DemdGE^{st} - demdGE^{st} &\leq DemdGEU^{st} \leq demdGEU_{max}^{st}, \\ demdGE^{st} - DemdGE^{st} &\leq DemdGEL^{st} \leq demdGEL_{max}^{st}, \\ \forall s_t \in S_t, t \in T. \end{aligned} \quad (3.21)$$

Natural gas trade cancelation

Constraints (3.22) establish that cancelation is valid if allowed and natural gas is traded.

$$\begin{aligned} CanN_q^{s_t b} &\leq admCanN_q, \\ CanN_q^{s_t b} &\leq TraN_q, \\ \forall q \in Q : (q, t) \in QT, s_t \in S_t, t \in T. \end{aligned} \quad (3.22)$$

Cargo size selection

Constraints (3.23) establish cargo sizes for each fuel. Only one cargo size can be chosen from a given set of sizes. Allocated cargos must be selected accordingly. Parameter $selC_c = 1$ determines that one cargo size must be chosen for allocated cargos.

$$\begin{aligned} VolC_c &= \sum_{d \in CD_c} volCD_c^d \cdot SelC_c^d, \\ selC_c &\leq \sum_{d \in CD_c} SelC_c^d \leq 1, \\ &\forall c \in C. \end{aligned} \quad (3.23)$$

$$\begin{aligned} SelC_c^d &\leq mvol \cdot volCD_c^d, \\ &\forall d \in CD_c, c \in C. \end{aligned} \quad (3.24)$$

Cargo cancelation

Constraints (3.25) establish that once allowed, cancelation is valid for chosen cargos.

$$\begin{aligned} CanC_c^{s_t^*} &\leq admCanC_c, \\ CanC_c^{s_t^*} &\leq \sum_{d \in CD_c} SelC_c^d, \\ &\forall c \in C : (c, t) \in CT, s_t \in S_t, t \in T. \end{aligned} \quad (3.25)$$

Cargo cancelation rule

According to specific commercial agreements, cargos can be canceled as shown in (3.26). Given cargos c and c' arriving in periods t and t' , respectively, the rule establishes that cargo c' must be canceled if cargo c is canceled. It means that an optional cargo must be canceled if buyer requests the cancelation of a firm cargo.

$$\begin{aligned} CanC_c^{s_t^*} &\leq CanC_{c'}^{s_{t'}^*}, \\ &\forall (c, c') \in Can, c \in C : (c, t) \in CT, c' \in C : (c', t') \in CT, \\ &\forall t, t' \in T. \end{aligned} \quad (3.26)$$

Cargo delay rule

Cargo delay is modeled by an ordered pair of cargos, original and alias. The original cargo, c , accomplished in period t , is substituted by the alias cargo, c' ,

that is accomplished in a late period t' . According to (3.27) only cargos on a delay rule may be delayed. This constraint may be extended to more than one alias cargo. Constraint (3.28) establishes the exclusion of cargos in a delay rule. The decision periods of the original and alias cargos must be the same. Sizes of original and alias cargos should also be equal. This rule may be applied to anticipate the reception of cargos, as described in Chapter 2

$$\begin{aligned}
 DelC_c^{s_{t\#}} &= 0, \\
 \forall c : \exists c' : (c, c') \vee (c', c) &\notin Del, \\
 c \in C : (c, t) \in CT, c' \in C : (c', t') &\in CT, \\
 \forall s_t \in S_t, s_{t'} \in S_{t'}, t, t' &\in T.
 \end{aligned} \tag{3.27}$$

$$\begin{aligned}
 DelC_c^{s_{t\#}} + DelC_{c'}^{s_{t'\#}} &= \sum_{d \in CD_c} SelC_c^d, \\
 t\# = t'\#, \\
 VolC_c &= VolC_{c'},
 \end{aligned} \tag{3.28}$$

$$\begin{aligned}
 \forall (c, c') \in Del, \\
 c \in C : (c, t) \in CT, c' \in C : (c', t') &\in CT, \\
 \forall s_t \in S_t, s_{t'} \in S_{t'}, t, t' &\in T.
 \end{aligned}$$

Constraint (3.29) establishes that delayed cargos can not be canceled.

$$\begin{aligned}
 CanC_c^{s_{t\#}} &\leq (1 - DelC_c^{s_{t\#}}), \\
 \forall c \in C : (c, t) \in CT, s_t \in S_t, t &\in T.
 \end{aligned} \tag{3.29}$$

Cargo exclusion rule

This rule is an extension of the delay rule. It comprises a pair of delay rules given by cargos (c_1, c'_1) and (c_2, c'_2) where c_1 and c_2 are accomplished in period t and c'_1 and c'_2 are accomplished in period t' . This condition is represented by (3.30), where the first expression corresponds to the straight condition and the second establishes the cross exclusion rule as described in Chapter 2

$$\begin{aligned}
 DelC_{c_1}^{s_{t\#}} &= DelC_{c_2}^{s_{t'\#}}, \\
 \vee \\
 DelC_{c_1}^{s_{t\#}} &= DelC_{c'_2}^{s_{t'\#}}, \\
 t\# = t'\#,
 \end{aligned} \tag{3.30}$$

$$\begin{aligned}
 (c_1, c'_1) \in Del, (c_2, c'_2) \in Del, \\
 \forall s_t \in S_t, s_{t'} \in S_{t'}, t, t' \in T, t < t'.
 \end{aligned}$$

Blending specifications

When fuels are blended to produce other fuel qualities, some specifications must be satisfied. Constraints (3.31, 3.32, 3.33) model three relevant specifications: density, sulfur and metals, respectively.

$$\sum_{fb:(fb,f) \in FB} (den_{fb}^t - denSp_f) \cdot Blend_{(fb,f)}^{st} \leq 0, \quad (3.31)$$

$$\forall f \in F, \forall s_t \in S_t, t \in T.$$

$$\sum_{fb:(fb,f) \in FB} (sul_{fb}^t - sulSp_f) \cdot den_{fb}^t \cdot Blend_{(fb,f)}^{st} \leq 0, \quad (3.32)$$

$$\forall f \in F, \forall s_t \in S_t, t \in T.$$

$$\sum_{fb:(fb,f) \in FB} (met_{fb}^t - metSp_f) \cdot Blend_{(fb,f)}^{st} \leq 0, \quad (3.33)$$

$$\forall f \in F, \forall s_t \in S_t, t \in T.$$

3.2.5. Objective function

The objective consists in the minimization of the expected total cost, expressions (3.34-3.44). The total cost is the result of trading cost, cancelation and delay costs. Other terms are adjustments on production, thermal demand, natural gas demand and energy demand, and stock changes associated to demurrage. Additionally, the contribution of the cost that results from stock change between last and first periods is modeled.

$$\min \frac{1}{\tau_{auh}T} \sum_{t \in T} \sum_{s_t \in S_t} \pi^{s_t} \left[\begin{aligned} &+ \sum_{c \in C: (c,t) \in CT} (cC_c \cdot \text{sgnVol}_c \cdot \text{Vol}C_c + c\text{Delay}_c)(1 - \text{Can}C_c^{s_t^*})(1 - \text{Del}C_c^{s_t^\#}) \end{aligned} \right] \quad (3.34)$$

$$+ \sum_{c \in C: (c,t) \in CT} c\text{Can}_c \cdot \text{Vol}C_c \cdot \text{Can}C_c^{s_t^*} \quad (3.35)$$

$$+ \sum_{r \in R: (r,t) \in RT} c\text{TraGE}_r \cdot \text{sgnTraGE}_r \cdot \tau_t \cdot \text{TraGE}_r^{s_t} \quad (3.36)$$

$$+ \sum_{q \in Q: (q,t) \in QT} c\text{TraN}_q \cdot \text{fbase}_{LNG} \cdot \text{sgnTraN}_q \cdot \tau_t \cdot f\text{TraN} \cdot \text{TraN}_q \cdot (1 - \text{Can}N_q^{s_t^b}) \quad (3.37)$$

$$+ \sum_{q \in Q: (q,t) \in QT} c\text{Can}N_q \cdot \text{fbase}_{LNG} \cdot \tau_t \cdot f\text{TraN} \cdot \text{TraN}_q \cdot \text{Can}N_q^{s_t^b} \quad (3.38)$$

$$+ \sum_{f \in F} (c\text{Stk}U_f^{s_t} \cdot \text{Stk}U_f^{s_t} + c\text{Stk}L_f^{s_t} \cdot \text{Stk}L_f^{s_t}) \quad (3.39)$$

$$+ \sum_{f \in F} (c\text{Prod}U_f^{s_t} \cdot \text{Prod}U_f^{s_t} + c\text{Prod}L_f^{s_t} \cdot \text{Prod}L_f^{s_t}) \quad (3.40)$$

$$+ c\text{DemdGEU}^{s_t} \cdot \text{DemdGEU}^{s_t} + c\text{DemdGEL}^{s_t} \cdot \text{DemdGEL}^{s_t} \quad (3.41)$$

$$+ \sum_{(m,g) \in MG} c\text{DemME}_{m,g}^t \cdot \text{DemME}_{m,g}^{s_t} \quad (3.42)$$

$$+ \text{fbase}_{LNG} (c\text{FeeGas} \cdot \text{demc}_{LNG}^{s_t} + c\text{FeeGasG} \cdot \text{DemG}_{LNG}^{s_t}) \quad (3.43)$$

$$+ \frac{1}{\tau_{auh}T} \sum_{f \in F} c\text{Stk}_f (\text{stkIni}_f - \sum_{s_{hT} \in S_{hT}} \pi^{s_{hT}} \cdot \text{Stk}_f^{s_{hT}}) \quad (3.44)$$

$$+ \frac{1}{\tau_{auh}T} \sum_{g \in G} c\text{Stk}_g (\text{stkGIni}_g - \sum_{s_{hT} \in S_{hT}} \pi^{s_{hT}} \cdot \text{Stk}_g^{s_{hT}}). \quad (3.45)$$

3.3. Linearization

The model contains non-linear binary expressions in the material balance constraints (3.1), and the expressions (3.34-3.38) of the objective function. Additional variables and constraints are defined in order to transform these expressions into an extended equivalent linear model.

3.3.1. Linearization of cargo size selection

The selected volume of a given cargo in a given scenario, is expressed by the product $VolC_c(1 - CanC_c^{s_t^*})(1 - DelC_c^{s_t^\#})$. This expression is non-linear because it involves, when simplified, the product of three binary variables. The product of the binary variables is defined as variable $SelAux_{c,d}^{s_t}$ (3.46), and four new constraints are included that enforce the value of the variable to be the same as the product (3.47).

$$\begin{aligned}
VolC_c(1 - CanC_c^{s_t^*})(1 - DelC_c^{s_t^\#}) &= \\
&\{ \text{by } VolC_c \text{ definition} \} \\
(\sum_{d \in CD_c} volCD_c^d \cdot SelC_c^d)(1 - CanC_c^{s_t^*})(1 - DelC_c^{s_t^\#}) &= \\
&\{ \text{because dimensions are exclusive} \} \\
\sum_{d \in CD_c} volCD_c^d \cdot SelC_c^d(1 - CanC_c^{s_t^*})(1 - DelC_c^{s_t^\#}) &= \\
&\{ \text{replacement } SelAux_{c,d}^{s_t} := SelC_c^d(1 - CanC_c^{s_t^*}) \cdot (1 - DelC_c^{s_t^\#}) \} \\
\sum_{d \in CD_c} volCD_c^d \cdot SelAux_{c,d}^{s_t} &
\end{aligned} \tag{3.46}$$

$$\begin{aligned}
SelAux_{c,d}^{s_t} &\leq SelC_c^d \\
SelAux_{c,d}^{s_t} &\leq 1 - CanC_c^{s_t^*} \\
SelAux_{c,d}^{s_t} &\leq 1 - DelC_c^{s_t^\#} \\
SelAux_{c,d}^{s_t} &\geq SelC_c^d + (1 - CanC_c^{s_t^*}) + (1 - DelC_c^{s_t^\#}) - 2 \\
&\forall d \in CD_c, c \in C : (c, t) \in CT, s_t \in S_t, t \in T.
\end{aligned} \tag{3.47}$$

These new constraints encode the implication rules

$$\begin{aligned}
SelC_c^d = 0 &\Rightarrow SelAux_{c,d}^{s_t} = 0, \\
CanC_c^{s_t^*} = 1 &\Rightarrow SelAux_{c,d}^{s_t} = 0, \\
DelC_c^{s_t^\#} = 1 &\Rightarrow SelAux_{c,d}^{s_t} = 0, \\
\text{Otherwise:} & SelAux_{c,d}^{s_t} = 1.
\end{aligned} \tag{3.48}$$

3.3.2. Linearization of cancelation cost

The cancelation cost includes the non-linear product the variables $VolC_c \cdot CanC_c^{s_t^*}$, which can be simplified to the product of two binary variables. The product of the binary variables is defined as variable $SelCanAux_{c,d}^{s_t}$ (3.49), and three new constraints are included that enforce the value of the variable to be the same as the product (3.50).

$$\begin{aligned}
& VolC_c \cdot CanC_c^{st*} = \\
& \quad \{ \text{by } VolC_c \text{ definition} \} \\
& (\sum_{d \in CD_c} volCD_c^d \cdot SelC_c^d) CanC_c^{st*} = \\
& \quad \{ \text{because dimensions are exclusive} \} \\
& \sum_{d \in CD_c} volCD_c^d \cdot SelC_c^d \cdot CanC_c^{st*} = \\
& \quad \{ \text{replacement } SelCanAux_{c,d}^{st} := SelC_c^d \cdot CanC_c^{st*} \} \\
& \sum_{d \in CD_c} volCD_c^d \cdot SelCanAux_{c,d}^{st}.
\end{aligned} \tag{3.49}$$

$$\begin{aligned}
& SelCanAux_{c,d}^{st} \leq SelC_c^d \\
& SelCanAux_{c,d}^{st} \leq CanC_c^{st*} \\
& SelCanAux_{c,d}^{st} \geq SelC_c^d + CanC_c^{st*} - 1 \\
& \quad \forall d \in CD_c, c \in C : (c, t) \in CT, s_t \in S_t, t \in T.
\end{aligned} \tag{3.50}$$

These new constraints encode the implication rules

$$\begin{aligned}
& SelC_c^d = 0 \quad \Rightarrow \quad SelCanAux_{c,d}^{st} = 0, \\
& CanC_c^{st*} = 0 \quad \Rightarrow \quad SelCanAux_{c,d}^{st} = 0, \\
& \text{Otherwise:} \quad SelCanAux_{c,d}^{st} = 1.
\end{aligned} \tag{3.51}$$

3.3.3. Linearization of cancelation of natural gas formula

Defining the non negative variable $TraAux_q^{st} := TraN_q \cdot CanN_q^{st^b}$, linearization is achieved by means of the constraints

$$\begin{aligned}
& TraAux_q^{st} \leq traNmax_q \cdot CanN_q^{st^b}, \\
& TraAux_q^{st} \leq TraN_q, \\
& TraAux_q^{st} \geq TraN_q - (1 - CanN_q^{st^b})traNmax_q \\
& \text{where } t^b := t - \Delta canq_q, \\
& \quad \forall q \in Q : (q, t) \in QT, s_t \in S_t, t \in T.
\end{aligned} \tag{3.52}$$

3.3.4. Final version of equations

The final versions of the material balance constraint (3.1) and the objective function (3.34-3.44) are shown in (3.53) and (3.55-3.59). Constraint (3.7) is substituted by (3.54).

$$\begin{aligned}
& Stk_f^{st} = Stk_f^{st^-} + Prod_f^{st} - Demc_f^{st} - PipeFuel_f^{st} - Cons_f^{st} \\
& \quad + \sum_{fb:(fb,f) \in FB} Blend_{(fb,f)}^{st} - \sum_{fb:(f,fb) \in FB} Blend_{(f,fb)}^{st} \\
& \quad + \sum_{c \in C:(c,t) \in CT, d \in CD_c} sgnVol_c \cdot volCD_c^d \cdot SelAux_{c,d}^{st}, \\
& \quad \forall f \in F, s_t \in S_t, t \in T
\end{aligned} \tag{3.53}$$

$$Demc_{LNG}^{st} = demc_{LNG}^{st} - \sum_{q \in Q: (q,t) \in QT} sgnTraN_q \cdot \tau_t \cdot fTraN \cdot (TraN_q - TraAux_q^{st}),$$

$$\forall s_t \in S_t, t \in T. \quad (3.54)$$

$$\min \frac{1}{\tau_{auhT}} \sum_{t \in T} \sum_{s_t \in S_t} \pi^{st} \left[\right.$$

$$+ \sum_{c \in C: (c,t) \in CT, d \in CD_c} (cC_c \cdot sgnVol_c \cdot volCD_c^d + cDelay_c) \cdot SelAux_{c,d}^{st} \quad (3.55)$$

$$+ \sum_{c \in C: (c,t) \in CT, d \in CD_c} cCan_c \cdot volCD_c^d \cdot SelCanAux_{c,d}^{st} \quad (3.56)$$

$$+ \sum_{r \in R: (r,t) \in RT} cTraGE_r \cdot sgnTraGE_r \cdot \tau_t \cdot TraGE_r^{st} \quad (3.57)$$

$$+ \sum_{q \in Q: (q,t) \in QT} cTraN_q \cdot fbase_{LNG} \cdot sgnTraN_q \cdot \tau_t \cdot fTraN \cdot (TraN_q - TraAux_q^{st}) \quad (3.58)$$

$$+ \sum_{q \in Q: (q,t) \in QT} cCanN_q \cdot fbase_{LNG} \cdot \tau_t \cdot fTraN \cdot TraAux_q^{st} \quad (3.59)$$

$$+ \sum_{f \in F} (cStkU_f^{st} \cdot StkU_f^{st} + cStkL_f^{st} \cdot StkL_f^{st})$$

$$+ \sum_{f \in F} (cProdU_f^{st} \cdot ProdU_f^{st} + cProdL_f^{st} \cdot ProdL_f^{st})$$

$$+ cDemdGEU^{st} \cdot DemdGEU^{st} + cDemdGEL^{st} \cdot DemdGEL^{st}$$

$$+ \sum_{(m,g) \in MG} cDemME_{m,g}^t \cdot DemME_{m,g}^{st}$$

$$+ fbase_{LNG} (cFeeGas \cdot demc_{LNG}^{st} + cFeeGasG \cdot DemG_{LNG}^{st}) \left. \right]$$

$$+ \frac{1}{\tau_{auhT}} \sum_{f \in F} cStk_f (stkIni_f - \sum_{s_{hT} \in S_{hT}} \pi^{s_{hT}} \cdot Stk_f^{s_{hT}})$$

$$+ \frac{1}{\tau_{auhT}} \sum_{g \in G} cStk_g (stkGIni_g - \sum_{s_{hT} \in S_{hT}} \pi^{s_{hT}} \cdot StkG_g^{s_{hT}})$$

3.4. Optimization of energy contribution per post

Based on the optimization of the main model, the following optimization model evaluates the distribution of energy per post for given periods $t \in T$ and

scenarios $s_t \in S_t$. Optimum values $Dem\hat{G}E^{s_t}$ and $Dem\hat{M}E_{m,g}^{s_t}$ are inputs of this model. The shape of post distribution, β_p and the fraction of time corresponding to each post, α_p are known. It follows the definition of new entities.

3.4.1. Index sets

- P : sets of posts p

3.4.2. Parameters

For given periods $t \in T$, scenarios $s_t \in S_t$ and corresponding optimum values $Dem\hat{G}E^{s_t}$ and $Dem\hat{M}E_{m,g}^{s_t}$

- α_p : time fraction of post p
- β_p : power in post p divided by total power
- $demGE$: thermal energy demand, $demGE = Dem\hat{G}E^{s_t}$
- $demGEP_p := \alpha_p \beta_p \cdot demGE$: thermal energy demand per post.
- $demME_{m,g}$: thermal energy demand per machine and associated fuel, $demME_{m,g} = Dem\hat{M}E_{m,g}^{s_t}$, $(m, g) \in MG$
- $cdemMEP_{m,g,p}$: cost of energy distributed per machine, fuel and post, $(m, g) \in MG, m \notin MS$.
- $cdemMSbase_{m,g}$: cost of fuel consumed in each machine, base units, $(m, g) \in MG, m \in MS$.
- $cdemMS_{m,g} := fbase_g \cdot cdemMSbase_{m,g}$: cost of fuel consumed in each machine

3.4.3. Variables

- $DemMEP_{m,g,p}$: thermal energy demand per machine m , $(m, g) \in MG$ and post p .
- $MEPaux_{m,g,p}$: auxiliary variable for machine m , $(m, g) \in MG$ and post p .
- $SelMEP_{m,g,p}$: 1, if machine m , $(m, g) \in MG$ operates in post p , 0 otherwise.

3.4.4. Constraints

Constraints (3.60) establish for each fuel and machine the relation between total energy and energy per post.

$$\begin{aligned} demME_{m,g} &= \sum_{p \in P} DemMEP_{m,g,p}, \\ \forall (m,g) \in MG. \end{aligned} \quad (3.60)$$

Constraints (3.61) establish for each fuel post the relation between total energy and energy per fuel and machine.

$$\begin{aligned} demGEP_p &= \sum_{(m,g) \in MG} DemMEP_{m,g,p}, \\ \forall p \in P. \end{aligned} \quad (3.61)$$

Constraints (3.62) activate variable $SelMEP_{m,g,p}$ when energy is allocated to post p .

$$\begin{aligned} DemMEP_{m,g,p} &\leq demGE \cdot SelMEP_{m,g,p} \\ \forall (m,g) \in MG, m \notin MS, p \in P. \end{aligned} \quad (3.62)$$

Energy per post in steam boiler machines is distributed to follow as close as possible the ratio

$$\alpha_p \beta_p \approx \frac{DemMEP_{m,g,p}}{demME_{m,g}}.$$

3.4.5. Objective function

The objective function is given by

$$\begin{aligned} \min & \\ & \sum_{(m,g) \in MG, m \in MS, p \in P} \frac{cdemMS_{m,g}}{\theta_{m,g}} \left| \alpha_p \beta_p \cdot demME_{m,g} - DemMEP_{m,g,p} \right| \\ & + \sum_{(m,g) \in MG, m \notin MS, p \in P} cdemMEP_{m,g,p} \cdot SelMEP_{m,g,p} \end{aligned} \quad (3.63)$$

The non linear expression (3.63) is substituted by (3.64) and (3.65)

$$\begin{aligned} \min & \\ & \sum_{(m,g) \in MG, m \in MS, p \in P} \frac{cdemMS_{m,g}}{\theta_{m,g}} \cdot MEPaux_{m,g,p} \\ & + \sum_{(m,g) \in MG, m \notin MS, p \in P} cdemMEP_{m,g,p} \cdot SelMEP_{m,g,p} \end{aligned} \quad (3.64)$$

subject to

$$\begin{aligned} \alpha_p \beta_p \cdot demME_{m,g} - DemMEP_{m,g,p} &\leq MEPaux_{m,g,p}, \\ -\alpha_p \beta_p \cdot demME_{m,g} + DemMEP_{m,g,p} &\leq MEPaux_{m,g,p}, \end{aligned} \quad (3.65)$$

$$\forall (m,g) \in MG, m \in MS, p \in P.$$

Capítulo 4

Implementación

4.1. Modelo algebraico

El modelo propuesto tiene una formulación de programación estocástica con variables de decisión continuas y discretas (en particular binarias). La dificultad de resolución de modelos con dicha formulación proviene de la existencia de variables binarias, que hacen que el modelo no sea convexo [10], y del tamaño de los mismos.

En la formulación propuesta, varias decisiones se representan con variables binarias, como ser selección, postergación y cancelación de cargamentos. Además, la programación estocástica implica la representación de un árbol de escenarios donde en cada vértice existe un conjunto alternativo de dichas decisiones por lo que la cantidad de dichas variables crece en forma exponencial con la cantidad de datos de las instancias del modelo [3]. A modo de ejemplo, si se considera un árbol de escenarios donde hay dos alternativas para cada vértice (binario), entonces para $|T|$ períodos se tienen $2^{|T|} - 1$ vértices y $2^{|T|-1}$ escenarios finales. Esto daría una estimación de cota inferior, dado que el árbol podría tener más de dos alternativas en cada vértice. Lo cual permite obtener un estimado del orden de variables continuas y binarias, y las restricciones del problema, ver Tabla 4.1.

Tabla 4.1: Orden del tamaño de la formulación

Entidad	Orden
VARIABLES CONTINUAS	$\mathcal{O}(\lambda_1 2^{ T })$, donde $\lambda_1 = \max\{ F , G , K , M , Q , R \}$
VARIABLES BINARIAS	$\mathcal{O}(\lambda_2 2^{ T })$, donde $\lambda_2 = \max\{ C , K , Q , R \}$
RESTRICCIONES	$\mathcal{O}(\lambda_3 2^{ T })$, donde $\lambda_3 = \max\{ C , F , G , K , M , Q , R \}$

El modelo se representa mediante una formulación algebraica extendida con escenarios separados e independientes en cada período. Esta formulación favorece

el acceso a los datos mediante los índices de período y escenario, no obstante genera redundancia en las variables al representarlas con escenarios separados. Por lo que para garantizar la unicidad de las variables, se deben incorporar restricciones adicionales, denominadas de no-anticipatividad [3].

4.2. Interfaz de usuario

El sistema se representa informaticamente mediante una interfaz de usuario que permite controlar la información y la operación. Esta permite definir y gestionar instancias del problema (proyectos), almacenar componentes del modelo, invocar algoritmos de resolución y generar reportes mediante planillas de cálculo. Como soporte de datos se utilizan archivos por proyecto, los cuales agrupan toda la información necesaria para trabajar con las instancias. Estos archivos se almacenan en una carpeta de trabajo en la máquina del usuario.

La interfaz es implementada mediante el lenguaje de programación Scala [11]. El lenguaje Scala tiene tipado estático con inferencia de tipos, y combina características de lenguajes de programación orientados a objetos y funcionales. El código compilado puede ser ejecutando en la máquina virtual del lenguaje Java, lo que lo hace muy portable y le permite acceso a las bibliotecas existentes para Java.

Para la implementación computacional de los modelos se utiliza el lenguaje de modelado algebraico MathProg [9]. MathProg, de licencia GNU-GPL, implementa un subconjunto del lenguaje de modelado AMPL [6], el cual posee licencias académica y comercial.

Los algoritmos de resolución de los modelos utilizan, como componentes de base, algoritmos de programación lineal y entera de los sistemas CPLEX [7] y GLPSOL [9]. Mientras que GLPSOL permite resolver problemas de pequeño tamaño (posee licencia GNU-GPL), CPLEX permite resolver problemas de mayor porte (posee licencias académica y comercial).

4.2.1. Compresión de datos para no anticipatividad

La cantidad de escenarios en los proyectos crece en forma exponencial con la cantidad de períodos que se quieran modelar. Esto pesa especialmente en los modelos con escenarios separados, como es este caso, por las restricciones de no-anticipatividad necesarias.

A modo de ejemplo, una restricción de no-anticipatividad típica para una variable cualquiera $X_{s,t}$, con índices de escenarios s y períodos t independientes, es

$$a_{s_1, s_2, t} X_{s_1, t} = a_{s_1, s_2, t} X_{s_2, t}, \quad \forall s_1 \in S, s_2 \in S, t \in T. \quad (4.1)$$

Siendo a un parámetro indicatriz (binario) con índices en $(s_1, s_2, t) \in S \times S \times T$, que indica si los escenarios finales s_1 y s_2 representan al mismo escenario en el período t . Es decir, el valor $a_{s_1, s_2, t} = 1$ obliga a que los valores de las variables $X_{s_1, t}$ y $X_{s_2, t}$ coincidan. En otro caso ambos valores puede diferir pues s_1 y s_2 representarán escenarios diferentes para dicho período t . El Listado-4.1 muestra un ejemplo de valores para el parámetro a con tres períodos y dos escenarios básicos por período.

Si la cantidad de períodos es $|T|$, la cantidad de valores para el parámetro a crecerá en forma exponencial, con exponente $2|T|$. Esto hace inviable trabajar con proyectos de muchos períodos. Para poder trabajar con este tipo de proyectos de gran tamaño, se desarrolló una forma alternativa de representar la no-anticipatividad. En vez de indicar para cada combinación de escenarios si ambos deben considerarse iguales o no en un período, se indican los rangos de escenarios por período que deben ser iguales, observando que siempre serán rangos contiguos. Con este fin se introduce un nuevo conjunto ST indexado en T , donde cada elemento del conjunto es un elemento de $S \times S$ que denota el mínimo y el máximo del rango. El Listado-4.2 muestra la definición del conjunto ST y un ejemplo de datos para el mismo caso de tres períodos y dos escenarios básicos por período.

Con este nuevo conjunto, las restricción de no-anticipatividad para la variable $X_{s, t}$ puede reescribirse como

$$X_{s, t} = X_{s+1, t}, \quad \forall t \in T, (s_1, s_2) \in ST_t | s \geq s_1 \wedge s + 1 \leq s_2. \quad (4.2)$$

La restricción, dado t , tomará a todos los $s \in S$ tales que el escenario s y su consecutivo inmediato, $s + 1$, estén dentro de alguno de los rangos $(s_1, s_2) \in ST_t$, y obliga a que el valor de la variable X en s y $s + 1$ sea el mismo para ese t . Con esto se logra que el valor de la variable para todos los s en el rango (s_1, s_2) sea el mismo.

Con esta nueva representación se reduce significativamente la cantidad de datos requeridos para representar la no-anticipatividad. Por ejemplo, para un proyecto con ocho períodos y dos escenarios básicos por período, la representación original requiere especificar $2^8 \cdot 2^8 \cdot 8 = 524.288$ valores, mientras que con la representación comprimida se requieren $2 \sum_{t=1}^8 2^t = 2 \cdot (2^9 - 2) = 1.020$ valores. Si se escriben los valores usando el formato de datos de MathProg, la cantidad de kilobytes (KiB) necesarios es 2.070 sin comprimir y 5 con la representación comprimida, es decir, el tamaño se reduce en más de 414 veces.

Listing 4.1: Parámetro a , utilizado en restricciones de no-anticipatividad sin comprimir, junto con ejemplo de datos para tres períodos y dos escenarios básicos por período.

```
param a{S, S, T} binary ;
```

```
data ;
```

```
param a :=
```

```
[*, *, 1]:
```

```
  1 2 3 4 5 6 7 8 :=
1 1 1 1 1 0 0 0
2 1 1 1 1 0 0 0
3 1 1 1 1 0 0 0
4 1 1 1 1 0 0 0
5 0 0 0 0 1 1 1 1
6 0 0 0 0 1 1 1 1
7 0 0 0 0 1 1 1 1
8 0 0 0 0 1 1 1 1
```

```
[*, *, 2]:
```

```
  1 2 3 4 5 6 7 8 :=
1 1 1 0 0 0 0 0
2 1 1 0 0 0 0 0
3 0 0 1 1 0 0 0 0
4 0 0 1 1 0 0 0 0
5 0 0 0 0 1 1 0 0
6 0 0 0 0 1 1 0 0
7 0 0 0 0 0 0 1 1
8 0 0 0 0 0 0 1 1
```

```
[*, *, 3]:
```

```
  1 2 3 4 5 6 7 8 :=
1 1 0 0 0 0 0 0
2 0 1 0 0 0 0 0 0
3 0 0 1 0 0 0 0 0
4 0 0 0 1 0 0 0 0
5 0 0 0 0 1 0 0 0
6 0 0 0 0 0 1 0 0
7 0 0 0 0 0 0 1 0
8 0 0 0 0 0 0 0 1 ;
```

Listing 4.2: Conjunto ST , utilizado en restricciones de no-anticipatividad comprimidas, junto con ejemplo de datos para tres períodos y dos escenarios básicos por período.

```

set ST{T} within S cross S ;

data ;

set ST[1] := (1,4) (5,8);
set ST[2] := (1,2) (3,4) (5,6) (7,8);
set ST[3] := (1,1) (2,2) (3,3) (4,4) (5,5) (6,6) (7,7) (8,8);

```

Por su parte la cantidad de restricciones necesarias también se reduce. En la representación original, siguiendo con el mismo ejemplo, se requieren tantas restricciones como valores para a por variable, es decir, 524.288 restricciones por variable. Usando la representación comprimida se requieren $\sum_{t=1}^8 2^t \cdot (256/2^t - 1) = \sum_{t=1}^8 256 - 2^t = 1.538$ restricciones por variable. El número de restricciones se redujo 340 veces.

4.2.2. Compresión de datos de parámetros estocásticos

Como el modelo trabaja con escenarios separados, para cada parámetro estocástico es necesario especificar sus valores por cada combinación de escenario y período. Esto provoca que en muchos casos los valores deban repetirse ya que, según el período, múltiples escenarios representan conceptualmente un único escenario. El Listado-4.3 muestra un ejemplo de valores del parámetro $demdGE$ para cinco períodos y dos escenarios básicos por período, donde puede verse la redundancia provocada por usar escenarios separados.

En proyectos pequeños o medianos, esta redundancia no es demasiado significativa, pero su impacto se incrementa a medida que la cantidad de períodos modelados aumenta y crece exponencialmente la cantidad de escenarios.

Para poder trabajar con proyectos más grandes (ej. más de diez períodos) se desarrolló una forma alternativa para especificar los datos de los parámetros que permite eliminar la redundancia provocada por trabajar con escenarios separados. La misma hace uso del conjunto ST introducido para reducir los datos necesarios para la no-anticipatividad (sec. 4.2.1). En esta forma alternativa no se trabaja sobre el parámetro general que está definido en $\{s \in S, t \in T\}$, sino que se utiliza un parámetro derivado definido en $\{t \in T, (s1, s2) \in ST[t]\}$. De esta forma es posible especificar un único valor por cada rango de escenarios, eliminándose la redundancia. El Listado-4.4 muestra al parámetro derivado de $demdGE$,

Listing 4.3: Versión original del parámetro *demdGE* junto con ejemplo de datos para cinco períodos y dos escenarios básicos por período.

```

param demdGE{S, T};

data ;

param demdGE:
      1   2   3   4   5 :=
1   62  84 124  30  93
2   62  84 124  30 496
3   62  84 124 240  93
4   62  84 124 240 496
5   62  84 403  30  93
6   62  84 403  30 496
7   62  84 403 240  93
8   62  84 403 240 496
9   62 336 124  30  93
10  62 336 124  30 496
11  62 336 124 240  93
12  62 336 124 240 496
13  62 336 403  30  93
14  62 336 403  30 496
15  62 336 403 240  93
16  62 336 403 240 496
17 434  84 124  30  93
18 434  84 124  30 496
19 434  84 124 240  93
20 434  84 124 240 496
21 434  84 403  30  93
22 434  84 403  30 496
23 434  84 403 240  93
24 434  84 403 240 496
25 434 336 124  30  93
26 434 336 124  30 496
27 434 336 124 240  93
28 434 336 124 240 496
29 434 336 403  30  93
30 434 336 403  30 496
31 434 336 403 240  93
32 434 336 403 240 496 ;

```

NA_demdGE , y un ejemplo de datos utilizando el mismo caso de cinco períodos y dos escenarios básicos por período.

Para no agregar complejidad al modelo base, los parámetros originales se mantienen pero adaptados para que tomen por defecto el valor del parámetro comprimido. De esta forma es posible especificar los valores para los parámetros comprimidos pero seguir utilizando los parámetros originales en las ecuaciones. Por ejemplo, el parámetro $demdGE$ se representa

```
param demdGE{ s in S, t in T} default
  max{(s1 , s2) in ST[ t ] : s1 <= s and s <= s2 }
  NA_demdGE[ t , s1 , s2 ];
```

Se busca el rango al que corresponde cada valor $s \in S$ y se asigna el valor del parámetro comprimido para ese rango. MathProg no deduce un único valor que satisfaga la condición $s1 \leq s \wedge s \leq s2$ y se utiliza la función *max* para obtener el parámetro a partir del conjunto correspondiente. El valor se asigna mediante el operador *default* en vez de usar el operador $:=$, debido a que esto otorga más flexibilidad a la hora de implementar métodos de resolución (sec. 4.3).

Si bien en la representación comprimida del parámetro se requiere especificar una cantidad menor de valores, cuando la cantidad de escenarios no es alta, la cantidad de bytes utilizadas para especificar los datos del parámetro derivado puede ser mayor. Esto se da en los listados 4.3 y 4.4. Esto se debe a que en el caso original puede explotarse la capacidad de MathProg de especificar los datos en forma tabular, ahorrándose indicar el período y escenario cada vez. Al incrementar la cantidad de períodos la comparación pasa a ser cada vez más favorable a la versión comprimida. A grandes rasgos a partir de diez períodos la representación comprimida utiliza una cantidad de bytes menor que la original al escribir los datos en formato MathProg. Sin perjuicio de esto, la cantidad de memoria requerida por SEGA para los valores de los parámetros siempre será menor en la versión comprimida que en la original.

4.2.3. Reducción de escenarios para reporte

La cantidad de escenarios de los proyectos muy grandes, de muchos períodos, impacta negativamente en el reporte, debido a que la gran abundancia de datos hace más difícil el análisis. Por esto, en vez de mostrar todos los escenarios en el reporte de resultados, se selecciona una muestra representativa de los escenarios finales, y se genera el reporte solamente en base a estos escenarios. La cantidad máxima de escenarios en la muestra es 64.

Para tomar una muestra representativa, se ordenan los escenarios según el valor del objetivo (costo) ponderado y se seleccionan una cantidad predeterminada de estos, espaciados uniformemente. De esta forma, la distribución de probabi-

Listing 4.4: Versión comprimida del parámetro *demdGE* junto con ejemplo de datos para cinco períodos y dos escenarios básicos por período. Adaptada en dos columnas.

```
param NA_demdGE{t in TR, (s1, s2) in ST[t]};
```

```
data;
```

```
param NA_demdGE :=
[1, 1, 16] := 62, [1, 17, 32] := 434
[2, 1, 8] := 84, [2, 9, 16] := 336
[2, 17, 24] := 84, [2, 25, 32] := 336
[3, 1, 4] := 124, [3, 5, 8] := 403
[3, 9, 12] := 124, [3, 13, 16] := 403
[3, 17, 20] := 124, [3, 21, 24] := 403
[3, 25, 28] := 124, [3, 29, 32] := 403
[4, 1, 2] := 30, [4, 3, 4] := 240
[4, 5, 6] := 30, [4, 7, 8] := 240
[4, 9, 10] := 30, [4, 11, 12] := 240
[4, 13, 14] := 30, [4, 15, 16] := 240
[4, 17, 18] := 30, [4, 19, 20] := 240
[4, 21, 22] := 30, [4, 23, 24] := 240
[4, 25, 26] := 30, [4, 27, 28] := 240
[4, 29, 30] := 30, [4, 31, 32] := 240
[5, 1, 1] := 93, [5, 2, 2] := 496
[5, 3, 3] := 93, [5, 4, 4] := 496
[5, 5, 5] := 93, [5, 6, 6] := 496
[5, 7, 7] := 93, [5, 8, 8] := 496
[5, 9, 9] := 93, [5, 10, 10] := 496
[5, 11, 11] := 93, [5, 12, 12] := 496
[5, 13, 13] := 93, [5, 14, 14] := 496
[5, 15, 15] := 93, [5, 16, 16] := 496
[5, 17, 17] := 93, [5, 18, 18] := 496
[5, 19, 19] := 93, [5, 20, 20] := 496
[5, 21, 21] := 93, [5, 22, 22] := 496
[5, 23, 23] := 93, [5, 24, 24] := 496
[5, 25, 25] := 93, [5, 26, 26] := 496
[5, 27, 27] := 93, [5, 28, 28] := 496
[5, 29, 29] := 93, [5, 30, 30] := 496
[5, 31, 31] := 93, [5, 32, 32] := 496;
```

lidad de los costos ponderados se aproxima a la de los costos ponderados del conjunto total de escenarios.

Esta selección se realiza adaptando el código MathProg que genera los datos para el reporte de resultados (sec. 5.6.1). La adaptación la realiza automáticamente SEGA, y solo está disponible si se selecciona CPLEX como solver ya que hace uso de funcionalidades exclusivas de AMPL.

4.2.4. Generación de código MathProg

Tanto las restricciones de no-anticipatividad en su forma extendida o comprimida (sec. 4.2.1), los parámetros estocásticos comprimidos y las adaptaciones necesarias al modelo (sec. 4.2.2), y las restricciones de atraso y exclusión (sec 5.5.8), son generadas en forma automática por SEGA analizando el modelo base.

Para esto se utiliza extensivamente una biblioteca para trabajar con MathProg dentro de Scala en alto nivel. Dicha biblioteca está siendo desarrollada en el contexto de la Maestría en Informática de PEDECIBA de Germán Ferrari, la cual se encuentra en curso. Una versión anterior de esta biblioteca, presentada en la conferencia *Scala by the Bay 2015*, se encuentra disponible en *github* [5].

4.3. Resolución del modelo

4.3.1. Resolución mediante método exacto

Para la resolución del modelo en forma exacta se utiliza la metodología de ramificado y acotamiento (branch and bound) provista por los sistemas CPLEX o GLPK. Dependiendo del tamaño de la instancia de datos se ajusta la tolerancia del valor de la mejor solución encontrada con respecto a la cota dual (MIP gap) o el tiempo disponible para resolución. Además, se desarrollan tres métodos heurísticos que tienen como objetivo resolver, en forma aproximada, instancias del modelo que por su tamaño no pueden resolverse en forma exacta con los recursos disponibles.

4.3.2. Resolución mediante métodos heurísticos

Los métodos heurísticos resuelven un modelo aproximado, derivado del original, en un proceso iterado por períodos, con componentes de menor dimensión. Uno de los métodos se basa en relajar y fijar la variables enteras del modelo a partir de una iteración en los períodos (R&F). Otro, se basa en resolver una variación del modelo que omite componentes de períodos, que luego se amplía iterativamente extendiendo el horizonte e incorporando la información de futuros períodos

(RHS). Por último, se plantea un método que parte de un árbol de escenarios resumido, mediante el agregado de escenarios en períodos posteriores a los primeros, y que luego mediante una iteración en los períodos desagrega dichos escenarios y fija variables enteras (FSA). En todos los métodos se resuelve una secuencia de variaciones del modelo con una menor cantidad de variables discretas que el modelo original, donde la última variación es la que presenta la mejor solución aproximada. Estas heurísticas establecen una solución de valor objetivo superior (caso minimización) a la obtenida por el método exacto, ya que restringen la región factible del modelo original. Dependiendo de los recursos computacionales se podría obtener una cota inferior resolviendo en forma iterada formulaciones menos restrictivas; esto se puede obtener mediante un uso paramétrico de las heurísticas.

Método de relajar y fijar variables (R&F)

El método se basa en resolver una secuencia de variaciones del modelo según los períodos. Inicialmente, se resuelve una variación del modelo en la que todas las variables discretas se relajan a continuas. Luego, en una iteración, según períodos ordenados, se resuelven variaciones del modelo donde las variables se dividen en tres conjuntos. La división del conjunto de variables es una partición que se realiza según tres intervalos continuos de los períodos según las variables: (i) se fijan con los resultados de la solución de una variación de período anterior, (ii) se mantienen discretas (intervalo de tamaño t_{delta}), y (iii) se mantienen relajadas. A medida que se itera sobre los períodos de un modelo, se traslada el intervalo de las variables que se mantienen discretas, ver Algoritmo 1.

Datos: t_{delta} : tamaño del intervalo de variables discretas

Datos: $Modelo$: instancia del modelo

Resultado: Solución de $Modelo$

```

1 Relajar variables discretas para  $t = t_{delta} + 1, \dots, T$ ;
2 Resolver  $Modelo$ ;
3 for  $t = 1, \dots, T - t_{delta}$  do
4   | Fijar variables discretas en período  $t$  con solución anterior;
5   | Restablecer integralidad de variables en período  $t + t_{delta}$ ;
6   | Resolver  $Modelo$  ;
7 end
```

Algoritmo 1: Método de fijar y relajar variables

Método de horizonte rodante (RHS)

Se resuelve una secuencia de variaciones del modelo donde en cada paso se amplía el horizonte y se fijan variables. Dado t_{gap} , se itera sobre t con la con-

dición $TR = \text{Min}(t + t_{gap} - 1, T)$ y en cada paso se genera una variación del modelo donde (i) se restringen sus componentes a los períodos 1 a TR , (ii) se resuelve la variación del modelo, (iii) se fijan las soluciones de las variables en los períodos 1 a t . El método se describe en Algoritmo 2, donde se adaptó el procedimiento citado en [18].

<p>Datos: t_{gap} : tamaño del horizonte Datos: $Modelo$: instancia del modelo Resultado: Solución de $Modelo$</p> <pre> 1 $t \leftarrow 1$; repeat 2 $TR \leftarrow \text{Min}(t + t_{gap} - 1, T)$; 3 Restringir $Modelo$ a periodos 1..TR ; 4 Resolver $Modelo$; 5 Fijar variables en períodos 1..t con solución anterior; 6 $t \leftarrow t + 1$; 7 until $t + t_{gap} - 1 > T$;</pre>

Algoritmo 2: Método de horizonte rodante

Método de agregar escenarios y fijar variables (FSA)

El método se basa en resolver una secuencia de variaciones del modelo según los períodos. Inicialmente, se genera una variación del modelo en la que a partir de un período, t_{alfa} , se agregan en un escenario los parámetros y las variables de todos los sub-árboles cuya raíz esta en el período t_{alfa} . Luego en una iteración según períodos ordenados, se resuelven variaciones del modelo donde i) se fijan las variables discretas con los resultados de la solución del período anterior en el caso que el período corriente es mayor a t_{delta} , ii) se resuelve la variación del modelo obtenida hasta el momento, y iii) se desagregan en sus escenarios originales los parámetros y las variables de todos los sub-árboles cuya raíz esta en el período $t + t_{alfa}$. A medida que se itera sobre los períodos de un modelo, se resuelven variaciones del modelo de menor cantidad de variables, fijando valores de variables y ampliando la cantidad de escenarios hasta alcanzar el horizonte, ver

Algoritmo 3.

<p>Datos: $talfa$: período a partir del cual se agregan escenarios Datos: $tdelta$: tamaño del intervalo de variables discretas Datos: $Modelo$: instancia del modelo Resultado: Solución de $Modelo$</p> <pre> 1 Agregar parámetros y variables según escenarios para períodos $talfa, \dots, T$; 2 for $t = 1, \dots, T$ do 3 if $t > tdelta$ then 4 Fijar variables discretas en período $t - tdelta$ con solución anterior; 5 end 6 Resolver $Modelo$; 7 if $t + talfa \leq T$ then 8 Desagregar parámetros y variables según escenarios para período 9 $t + talfa$; 9 end 10 end </pre>

Algoritmo 3: Método de agregar escenarios y fijar variables

4.4. Métricas de valoración de la incertidumbre

A efectos de validar la incorporación de la incertidumbre al el modelo, se implementaron métricas: la denominada valor de la solución estocástica (VSS , por sus siglas en inglés), otra denotada, el valor esperado de la información perfecta ($EVPI$, por sus siglas en inglés) y el valor de la solución estocástica en relación a una solución reducida, VST .

La métrica VSS mide la ventaja, en términos del objetivo, de la programación estocástica con respecto a un modelo de valor esperado cuyas decisiones de primera etapa están dadas por la solución de un modelo determinista que considera el valor medio de la distribución de parámetros. Es decir VSS establece la contribución de la incorporación de la incertidumbre en el modelo con respecto a la utilización de un modelo que sustituye la incertidumbre de los datos con valores medios. Por otra parte, la métrica $EVPI$ establece el valor esperado del objetivo del modelo todas las realizaciones de los parámetros inciertos. Se pueden ver detalles de las métricas en el trabajo de los autores Birge y Louveaux [3].

Las métricas VSS y $EVPI$ se obtienen a partir de los valores óptimos de tres variaciones del modelo: i) el correspondiente al modelo original (denominando RP , por sus siglas en inglés), ii) el obtenido mediante la esperanza de las soluciones de variación del modelo en la que ser resuelven los escenarios por separado (denominado WS , por sus siglas en inglés), y iii) el del modelo resultante de obtener el resultado esperado de aplicar una solución de valores medios

(denominado EEV , por sus siglas en inglés). Para el caso en cuestión, de minimización de costos, se tiene que las métricas se obtienen a partir de las expresiones $VSS := EEV - RP$, y $EVPI := RP - WS$.

Ambas métricas se implementan computacionalmente mediante scripting, utilizando directivas de los lenguajes MathProg y AMPL.

La tercer métrica estima el beneficio de la metodología estocástica respecto a la evaluación en base a simulación de escenarios. A estos efectos se considera que la evaluación por escenarios puede modelarse como un problema con una estructura de árbol reducido, donde se plantea un número de escenarios similar al del primer período del modelo RP, típicamente dos escenarios con alta y baja demanda o tres con alta, media y baja. Por ejemplo el árbol resultante tendría dos ramas o tres ramas. La solución de este problema se denomina RTV (Reduced tree value). La decisión de primera etapa de esta solución se impone a un modelo con el árbol de escenarios original y se evalúa la solución denominada $ERTV$ (Expected value of the reduced tree value solution). Se define la métrica VST (Value of the stochastic solution with regards to the reduced tree value solution), donde $VST := ERTV - RP$.

Capítulo 5

Interfaz

5.1. Introducción

El presente documento describe la interfaz de usuario del sistema informático utilizado por los tomadores de decisión para trabajar con el modelo y los datos de entrada que requiere. Este sistema informático es denominado *Sistema Estocástico de Gestión de Abastecimiento*, SEGA.

SEGA provee una amplia lista de funcionalidades incluyendo: generación del árbol de escenarios, entrada de datos de parámetros por escenario y período, definición de cargamentos de combustibles líquidos, comercio de energía eléctrica, comercio de gas natural, máquinas térmicas, definición de reglas entre combustibles líquidos, vínculos entre máquinas, resolución del modelo general por métodos exactos y heurísticos, resolución del modelo de postes, análisis de series históricas de demanda para definir formas de postes, y generación de reportes de resultados.

Esta funcionalidad está dividida en dos grandes grupos: *básica* y *avanzada*. La funcionalidad básica agrupa las funciones pensadas para cualquier usuario del sistema, mientras que la funcionalidad avanzado agrupa las funciones que están pensadas para usuarios con un conocimiento detallado del modelo y el *solver* utilizado para su resolución.

En las secciones siguientes se dan los requerimientos mínimos de hardware y software, e instrucciones para ejecutar el sistema por primera vez. Luego se describe en detalle cada una de las funcionalidades de uso básico y avanzado. Finaliza con detalles sobre la implementación del sistema y los métodos de resolución disponibles.

5.2. Requerimientos mínimos

Requerimientos de hardware: Los requerimientos de hardware varían grandemente en función del tamaño de los problemas que se quieren resolver. En principio, cualquier PC que cumpla los requerimientos de software puede ejecutar SEGA. Sin perjuicio de esto, se recomienda un mínimo de 4GB de RAM.

Requerimientos de software:

- Java Runtime Environment (JRE) 1.7 o superior¹.
- GNU Linear Programming Kit (GLPK) v4.55 o superior [9].

El sistema es independiente del sistema operativo en la medida que se disponga de los requerimientos de software mencionados anteriormente. Fue testead en Windows 7, Ubuntu 14.04, y OS X 10.10.

5.3. Primera ejecución del sistema

El sistema es distribuido como un único archivo `.jar` ejecutable de Java. Se puede ejecutar haciendo doble clic sobre el mismo, o con el comando:

```
$ java -jar sega - 3.0.0.jar
```

En la primera ejecución del sistema se solicitará al usuario que seleccione su “carpeta de trabajo”, ofreciendo como valor por defecto la carpeta `~/sega` (fig.5.1). La carpeta de trabajo puede cambiarse luego desde *Configuración* (sec. 5.6.6).

La carpeta de trabajo seleccionada queda guardada en el archivo `~/config/ancap-udelar/sega/sega.cfg.json`. En general, este archivo no requiere ser modificado por el usuario.

5.4. Descripción general de la interfaz

5.4.1. Componentes

La interfaz de usuario (fig. 5.2) está dividida en cuatro grandes secciones (desde arriba a abajo de la pantalla):

- Pestañas
- Contenido

¹<https://java.com>



Figura 5.1: Selección de carpeta de trabajo en primera corrida del sistema.

- Mensajes
- Estado

Las *pestañas* permiten acceder a los distintos componentes del sistema. Algunos de estos componentes son generales, como *Proyectos* (sec. 5.5.1) o *Configuración* (sec. 5.6.6), pero la mayoría dependen del proyecto con el que se esté trabajando, permitiendo trabajar cada una con distintos grupos de parámetros. Las pestañas asociadas a un proyecto son: *Variables* (sec. 5.5.2) *Parámetros* (sec. 5.5.3) *Generador* (sec. 5.5.4), *Escenarios* (sec. 5.5.5), *Elaboración* (sec. 5.5.6), *Comercio* (sec. 5.5.7), *Relaciones* (sec. 5.5.8), *Máquinas* (sec. 5.5.9), *Gas* (sec. 5.5.10), *Ejecución* (sec. 5.5.11), *Asignación de postes* (sec. 5.5.12), *Plantillas* (sec. 5.6.1), *Unidades* (sec. 5.6.4), y *MathProg* (sec. 5.6.5).

La sección de *contenido* es la sección principal de la interfaz de usuario. En ella se muestra los controles necesarios para editar o visualizar la información correspondiente a la pestaña seleccionada.

En *mensajes* se centralizan los informes de errores en los datos de cada pestaña. Cada mensaje indica la pestaña donde se origina el error.

En la sección *estado* se muestran mensajes relativos a la última acción realizada por el usuario, por ejemplo si un proyecto se exportó correctamente, o si la ejecución del solver finalizó.

5.4.2. Ayuda

Varias pestañas disponen de una ayuda específica. Las pestañas que presentan esta opción incluyen un botón, localizado en la esquina superior derecha del



Figura 5.2: Interfaz del sistema (básico)—pestaña *Proyectos*.

contenido. Seleccionando el mismo se muestra una ventana con la información de ayuda.

5.4.3. Guardar/Deshacer

Todos los cambios realizados a un proyecto se guardan inmediatamente, por lo que el usuario no perderá los cambios. Para el caso que se quiera descartar modificaciones introducidas a un proyecto, en la pestaña de proyectos se mantiene un listado histórico con todos los cambios realizados en la sesión, y se permite volver a cualquiera de estas versiones (sec. 5.5.1).

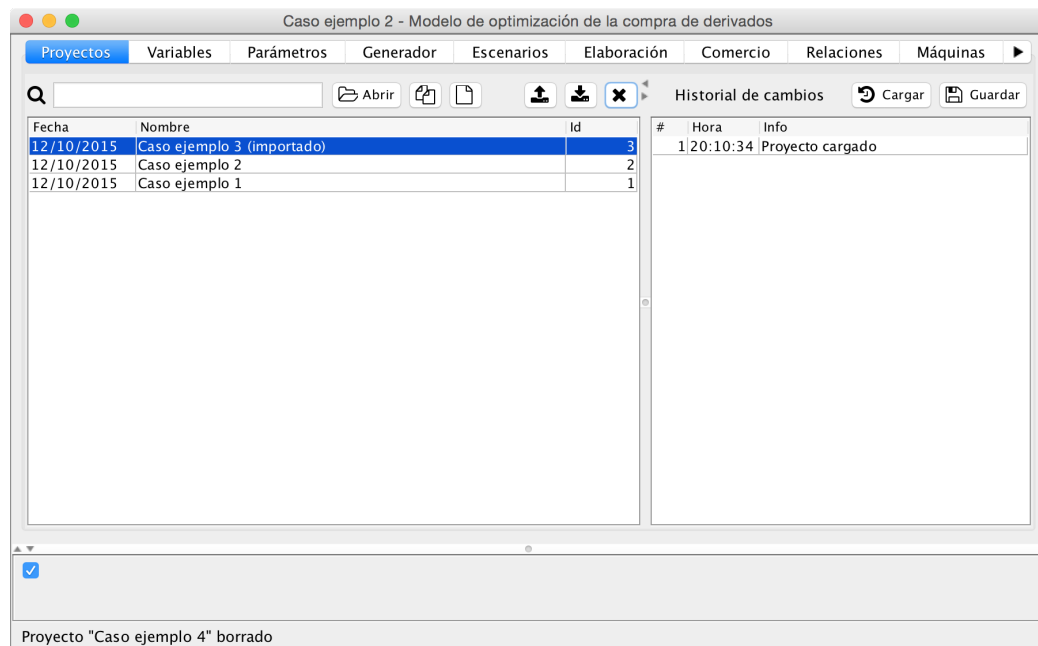
5.5. Funcionalidad básica

En esta sección se describen las funciones del sistema pensadas para ser utilizadas por todos los usuarios. Cada una de las secciones siguientes corresponde a una pestaña del sistema.

Nombre	Descripción	Dominio	Unidad	Horizonte
StkI	Stock de combustible fuera de las plantas de generación al comien...	Real	mil m ³ (l)	periodo
Stk	Stock de combustible fuera de las plantas de generación al final del...	Real	mil m ³ (l)	periodo
StkU	Cambio sobre el nivel máximo de stock	Real	mil m ³ (l)	periodo
StkL	Cambio por debajo del nivel mínimo de stock	Real	mil m ³ (l)	periodo
StkGI	Stock de combustible dentro de las plantas de generación al comie...	Real	mil m ³ (l)	periodo
StkG	Stock de combustible dentro de las plantas de generación al final d...	Real	mil m ³ (l)	periodo
DemG	Demanda térmica	Real	mil m ³ (l)	periodo
DemM	Demanda térmica por máquina y combustible asociado	Real	mil m ³ (l)	periodo
DemME	Demanda de energía térmica por máquina y combustible asociado	Real	mil m ³ (l)	periodo
SeIM	Indica si una máquina es seleccionada en un escenario y periodo	Binario		
DemGas	Demanda total de gas	Real		
DemGasmin	Mínimo send out de gas	Real		
Cons	Consumo de combustible para generación o transporte	Real		
Prod	Producción ajustada de combustible	Real	mil m ³ (l)	periodo
ProdU	Incremento de producción	Real	mil m ³ (l)	periodo
ProdL	Reducción de producción	Real	mil m ³ (l)	periodo
Blend	Volumen de combustible usado para la mezcla de cada combustible	Real		
PipeFuel	Volumen de combustible entregado a las plantas generadoras	Real		
VolC	Volumen comprado por cargamento	Real	mil m ³ (l)	periodo
SeIC	Indica si una dimensión está seleccionada para un cargamento	Binario		
CanC	Indica si un cargamento es cancelado	Binario		
DeIC	Indica si un cargamento es atrasado	Binario		
DemdGE	Demanda de energía térmica para el mercado doméstico ajustada	Real		
DemdGEU	Incremento de demanda de energía térmica para el mercado domé...	Real		
DemdGEL	Reducción de demanda de energía térmica para el mercado domé...	Real		

Figura 5.3: Variables del modelo para reporte de resultados.

5.5.1. Proyectos

Esta pestaña se utiliza para trabajar con los proyectos. Cada proyecto contiene toda la información necesaria para trabajar con un caso de estudio, resolver el modelo y obtener las decisiones recomendadas. Las otras pestañas, salvo la de configuración, dependen del proyecto que se encuentre abierto.

Desde esta pestaña es posible abrir proyectos, clonarlos, crear nuevos, importar o exportar desde archivo, y borrarlos (fig. 5.2). Los proyectos que se listan son todos los que se encuentren en la carpeta de trabajo del usuario (sec. 5.3).

Esta pestaña muestra también el historial de cambios realizados al proyecto desde que fue abierto, permitiendo seleccionar y cargar una versión anterior, por ejemplo para deshacer un cambio o guardar una versión anterior en un nuevo proyecto.

5.5.2. Variables

La pestaña *Variables* se utiliza para visualizar los valores de las variables del modelo usados en el reporte de resultados (fig. 5.3).

Muestra el *nombre* de la variable en el modelo, la *descripción* a usar en el reporte de resultados, y el *dominio* que determina el formato con que se muestra el valor en el reporte.



Figura 5.4: Parámetros determinísticos y aleatorios.

Esta pestaña también permite realizar ediciones avanzadas a las variables. Dicha funcionalidad es descrita en la sección 5.6.2.

5.5.3. Parámetros

La pestaña *Parámetros* se utiliza para trabajar con los datos de los parámetros generales del modelo (fig. 5.4).

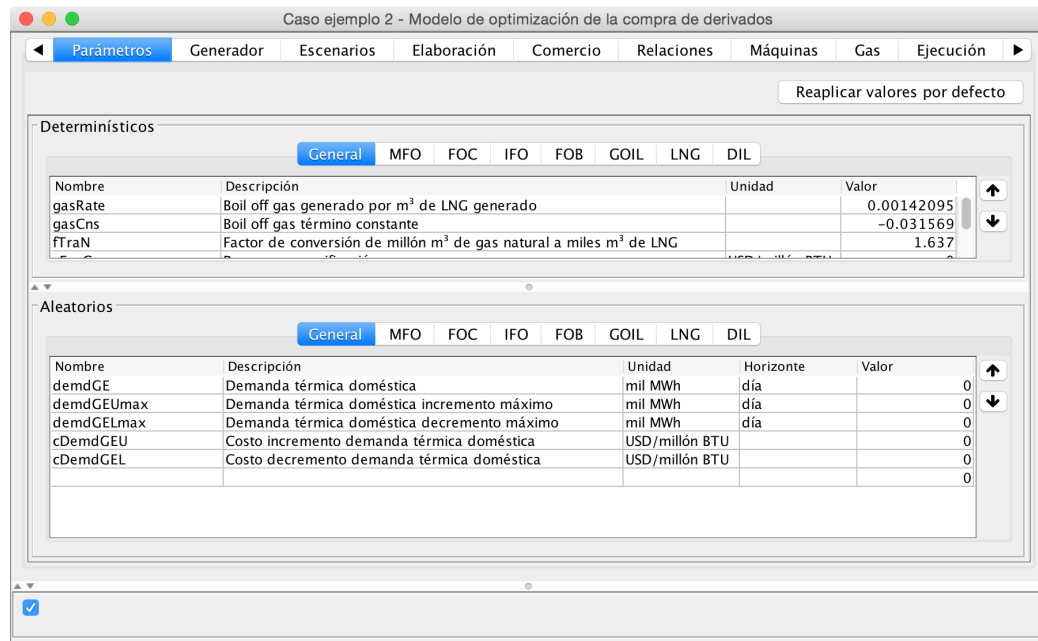
Se distinguen dos tipos de parámetros: *determinísticos* y *aleatorios*. A su vez, ambos tipos de parámetros pueden estar agrupados por combustible líquido.

Los parámetros determinísticos tienen un único valor independiente de los escenarios modelados. El valor del parámetro se modifica en la columna *Valor*.

Los parámetros aleatorios tienen valores diferentes para cada escenario modelado. Desde esta pestaña es posible definir el valor por omisión a usar para estos parámetros. Por otra parte, modificar el valor de un parámetro estocástico en esta pestaña, tiene el efecto de reemplazar el valor del parámetro en *todos* los escenarios (sec. 5.5.5) y en el generador (sec. 5.5.4). Para cambiar el valor de estos parámetros se debe modificar el valor en la columna *Valor* en la tabla correspondiente.

El botón *Reaplicar valores por defecto . . .* ubicado arriba a la derecha, permite establecer el valor por defecto de todos los parámetros, previa confirmación por parte del usuario.



Figura 5.5: Pestaña *Generador*—primera etapa de construcción del árbol de escenarios.

Esta pestaña también permite realizar ediciones avanzadas de los parámetros. Dicha funcionalidad es descrita en la sección 5.6.3.

5.5.4. Generador

El generador agrupa un conjunto de parámetros que simplifican la construcción del árbol de escenarios.

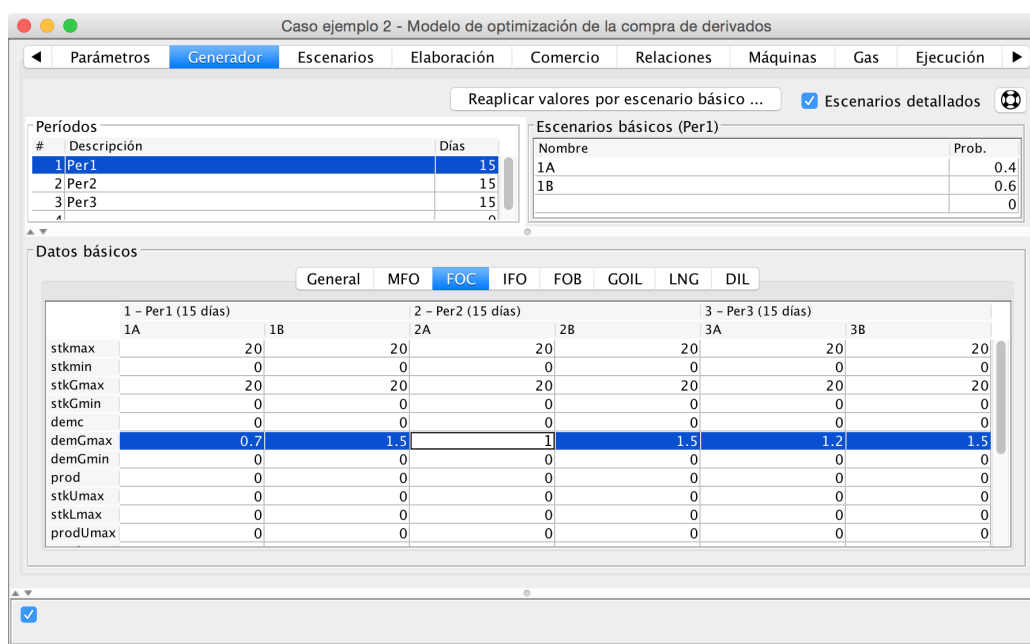
El árbol de escenarios se construye en dos etapas. Primero se construye un árbol en base a la información de escenarios básicos y la secuencia de períodos. Luego, es posible realizar ediciones específicas escenario a escenario (sec 5.5.5). La primer etapa es la que se logra mediante el *generador*. En esta etapa se definen los períodos que se quieren modelar y los escenarios básicos por período con una probabilidad asociada; sólo se definen los valores de parámetros para estos escenarios básicos. Con esa información, y repitiendo los escenarios básicos donde se necesite, se genera el árbol de escenarios.

La figura 5.6 muestra el árbol de escenarios generado a partir de los datos de la tabla 5.1. En este ejemplo se está construyendo un árbol de ocho escenarios especificando los datos de seis escenarios básicos. En el segundo período se repiten dos veces los escenarios básicos 2A y 2B, y en el tercer período se repiten cuatro veces 3A y 3B.

Períodos		Escenarios básicos			
Nombre	Días	Nombre	Prob.	Nombre	Prob.
Per1	15 días	1A	0.4	1B	0.6
Per2	15 días	2A	0.3	2B	0.7
Per3	15 días	3A	0.5	3B	0.5

Tabla 5.1: Ejemplo de escenarios básicos para generador.

La pestaña (fig. 5.5) está dividida en tres secciones: *períodos*, *escenarios básicos* y *datos básicos*. Para los períodos se especifica un nombre y la cantidad de días. Al seleccionar un período se habilita la tabla de escenarios básicos de ese período donde se indica su nombre y probabilidad. Una vez definidos los períodos y los escenarios básicos, en la tabla de datos básicos se puede especificar para cada caso el valor para los parámetros estocásticos.

Para borrar un escenario básico se debe editar su nombre dejándolo en blanco. En forma análoga, para borrar un período se debe dejar en blanco su descripción.

El botón *Reaplicar valores por escenario básico ...* ubicado arriba a la derecha en la pantalla, permite reaplicar el valor por escenario básico en todos los períodos para todos los parámetros a la vez, previa confirmación por parte del usuario.

Para el caso en que se desee trabajar con proyectos con varios períodos, existe la opción de desmarcar *Escenarios detallados*. Esto deshabilita la edición individual de escenarios (sec. 5.5.5), por lo que de hecho siempre se trabajará directamente con el árbol del generador. Con esto se logra liberar gran cantidad de memoria y se mejora la respuesta del sistema, ya que no es necesario mantener actualizado el árbol de escenarios en memoria. Además, esta opción habilita la compresión de datos para no anticipatividad (sec. 4.2.1) y la compresión de datos de parámetros estocásticos (sec. 4.2.2). Se recomienda desmarcar *Escenarios detallados* al trabajar con proyectos de ocho o más períodos.

5.5.5. Escenarios

Desde esta pestaña es posible editar el árbol de escenarios y los valores de los parámetros aleatorios, con un alto nivel de detalle (fig. 5.7).

Esta pestaña permite *navegar* por el árbol de escenarios pasando de un período a otro, visualizar y editar los valores de los parámetros estocásticos, modificar el nombre y la probabilidad de los escenarios, y agregar o borrar escenarios en un período particular.

La pestaña está organizada en una región superior con controles y una región central con una tabla que presenta la información detallada del árbol de escenarios



Figura 5.6: Árbol correspondiente a los datos de la tabla 5.1.

Ejemplo Escenarios - Modelo de optimización de la compra de derivados

Proyectos Variables Parámetros Generador **Escenarios** Elaboración Comercio Relaciones Máquinas ▶

Período 2 - Per2 (15 días) Calidad FOC Parámetro demGmax[FOC] Regenerar ...

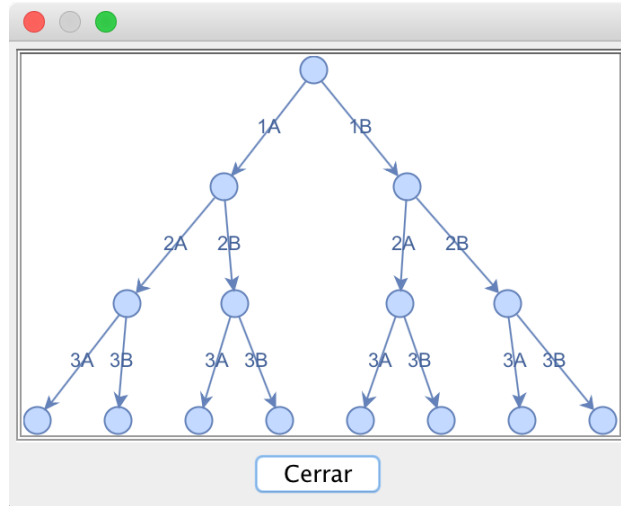
Historia	pc	Período		p	pc	Futuro
[1A (0.7)]	0.3	+	2A (1)	1.0	0.30	✗ 1 escenario(s)
			2A (1)	0.2	0.08	✗ 2 escenario(s)
[1B (1.5)]	0.4	+	2B (1.5)	0.6	0.24	✗ 2 escenario(s)
			2C (1.7)	0.2	0.08	✗ 2 escenario(s)
[1C (1.5)]	0.3	+	2A (1)	0.3	0.09	✗ 2 escenario(s)
			2B (1.5)	0.7	0.21	✗ 2 escenario(s)

Figura 5.7: Pestaña *Escenarios*—segunda etapa de construcción del árbol de escenarios.

en un período particular.

La región de controles permite seleccionar el período con el que se quiere trabajar, y seleccionar un combustible líquido y un parámetro estocástico para visualizar rápidamente su valor en los escenarios. Incluye también botones para regenerar el árbol de escenarios—utilizando el generador (sec. 5.5.4)—y para visualizar el árbol.

La tabla de la región central muestra los escenarios del período seleccionado y tiene las columnas *Historia*, *Período*, y *Futuro*. La columna *Historia* muestra los componentes del escenario del período que pertenecen a períodos anteriores. Son escenarios del período anterior, y la columna segundo nivel *pc* (probabilidad camino) muestra su probabilidad. La columna *Período* muestra el último componente de los escenarios del período seleccionado. Las columnas de segundo nivel *p* y *pc* muestran la probabilidad del componente y la probabilidad del escenario respectivamente. La columna *Futuro* presenta, para cada escenario del período, la cantidad de escenarios del último período que comparten la misma rama del árbol.

Además de la información de los escenarios, la columna *Período* incluye para cada historia un botón para crear nuevos escenarios en esa rama, y para cada escenario un botón para borrar el escenario junto con todos sus escenarios futuros. Al seleccionar el botón, se muestra el diálogo de *Nuevo escenario* (fig. 5.8) que permite ingresar el nombre, la probabilidad, y los valores de todos los parámetros estocásticos para el escenario. Estos datos pueden modificarse posteriormente seleccionando el nombre del escenario bajo la columna *Período* y utilizando el diálogo *Modificar escenarios* (fig. 5.9). Al crear un escenario en un período, se utiliza el generador para completar el árbol de escenarios hasta el período final (sec. 5.5.4). Con esta funcionalidad combinada, es posible crear árboles de estructura variada, de modo que el valor de un parámetro sea diferente en dos instancias de un escenario básico en un período si provienen de historias distintas (fig. 5.10).

La navegación entre períodos puede realizarse también seleccionando las celdas bajo las columnas *Historia* y *Futuro*. Cuando se selecciona de esta forma, se marca con un recuadro rojo la rama del árbol que se está navegando.

5.5.6. Elaboración

Esta pestaña permite indicar para cada combustible líquido cuales son los otros combustibles líquidos que podrían utilizarse como materia prima para su elaboración (fig. 5.11).

5.5.7. Comercio

En esta pestaña se definen los cargamentos de importación y exportación de líquidos (fig. 5.12), importación y exportación de energía eléctrica (fig. 5.13), e

Nuevo escenario en [1B,2C]

Nombre Probabilidad

Parámetro	Descripción	Valor	V/def	Unidad
demdGE	Demanda térmica doméstica	0		0 mil MWh día
demdGEUmax	Demanda térmica doméstica incremento má...	0		0 mil MWh día
demdGELmax	Demanda térmica doméstica decremento má...	0		0 mil MWh día
cDemdGEU	Costo incremento demanda térmica doméstica	0		0 USD/millón BTU
cDemdGEL	Costo decremento demanda térmica doméstica	0		0 USD/millón BTU
stkmax[MFO]		12		12 mil m ³ (l)
stkmin[MFO]		0		0 mil m ³ (l)
stkGmax[MFO]		12		12 mil m ³ (l)
stkGmin[MFO]		0		0
demc[MFO]		0		0
demGmax[MFO]		0.3		0.3 mil m ³ (l) día
demGmin[MFO]		0		0
prod[MFO]		0		0
stkUmax[MFO]		5		5 mil m ³ (l)
stkLmax[MFO]		0		0
prodUmax[MFO]		0		0
prodLmax[MFO]		0		0
cons[MFO]		0		0
den[MFO]		1.01		1.01 ton/m ³
sul[MFO]		1.3		1.3 %peso
met[MFO]		350		350
cProdU[MFO]		0		0

Figura 5.8: Creación de escenarios.

Modificar escenario [1B,2C,3A]

Nombre Probabilidad

Parámetro	Descripción	Valor	V/def	Unidad
stkmax[FOC]		20		20
stkmin[FOC]		0		0
stkGmax[FOC]		20		20
stkGmin[FOC]		0		0
demc[FOC]		0		0
demGmax[FOC]		1.2		1.5 mil m ³ (l) día
demGmin[FOC]		0		0
prod[FOC]		0		0
stkUmax[FOC]		0		0
stkLmax[FOC]		0		0
prodUmax[FOC]		0		0
prodLmax[FOC]		0		0
cons[FOC]		0		0
den[FOC]		1.02		1.02 ton/m ³
sul[FOC]		1.3		1.3 %peso
met[FOC]		350		350
cProdU[FOC]		0		0
cProdL[FOC]		0		0
cStkU[FOC]		0		0
cStkL[FOC]		0		0

Figura 5.9: Modificación de escenarios.



Figura 5.10: Ejemplo de árbol de escenarios editado.

Caso ejemplo - Modelo de optimización de la compra de derivados

Proyectos Variables Parámetros Generador Escenarios **Elaboración** Comercio Relaciones Máquinas ▶

	MFO	FOC	IFO	FOB	GOIL	LNG	DIL
MFO	<input type="checkbox"/>	<input type="checkbox"/>	<input type="checkbox"/>	<input type="checkbox"/>	<input type="checkbox"/>	<input type="checkbox"/>	<input type="checkbox"/>
FOC	<input type="checkbox"/>	<input type="checkbox"/>	<input type="checkbox"/>	<input type="checkbox"/>	<input type="checkbox"/>	<input type="checkbox"/>	<input type="checkbox"/>
IFO	<input type="checkbox"/>	<input type="checkbox"/>	<input type="checkbox"/>	<input type="checkbox"/>	<input type="checkbox"/>	<input type="checkbox"/>	<input type="checkbox"/>
FOB	<input checked="" type="checkbox"/>	<input type="checkbox"/>	<input type="checkbox"/>	<input type="checkbox"/>	<input type="checkbox"/>	<input type="checkbox"/>	<input type="checkbox"/>
GOIL	<input type="checkbox"/>	<input type="checkbox"/>	<input type="checkbox"/>	<input type="checkbox"/>	<input type="checkbox"/>	<input type="checkbox"/>	<input type="checkbox"/>
LNG	<input type="checkbox"/>	<input type="checkbox"/>	<input type="checkbox"/>	<input type="checkbox"/>	<input type="checkbox"/>	<input type="checkbox"/>	<input type="checkbox"/>
DIL	<input checked="" type="checkbox"/>	<input type="checkbox"/>	<input type="checkbox"/>	<input type="checkbox"/>	<input type="checkbox"/>	<input type="checkbox"/>	<input type="checkbox"/>

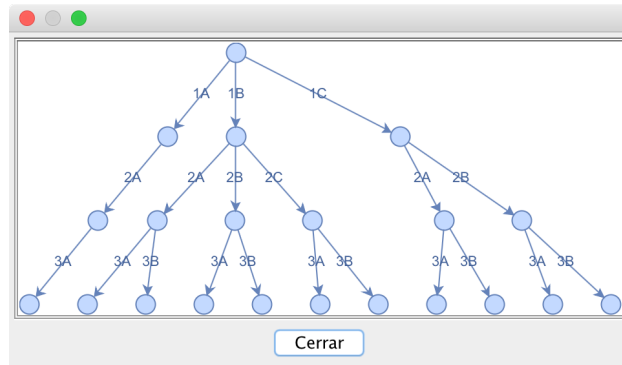
Figura 5.11: Blending de combustible.

importación y exportación de gas natural (fig. 5.14).

En los tres casos el funcionamiento es similar. Se dispone de dos tablas para especificar los cargamentos o contrato de importación y exportación. Cada fila simboliza un cargamento o contrato, que se identifica por su nombre, y, por lo tanto, no puede repetirse.

En el caso de los cargamentos de líquidos los datos que se permite especifica son:

- **Calidad** es el combustible líquido asociado al cargamento.
- **Comentario** permite agregar comentarios al cargamento.
- **Precio** es el precio de importación o exportación.
- **Canc** indica si admite cancelación o no.
- **Costo Canc** es el costo de cancelación en caso de admitirla.
- Δ **Canc** es el número de períodos previo al de recepción, donde se habilita la cancelación.
- **Costo Atr** es el costo de postergación.
- Δ **Atr** es el número de períodos previo al de recepción, donde se habilita la postergación.
- **Parcelas** contiene los tamaños de parcelas disponibles para el cargamento, separadas por comas.
- **Período** es el período de recepción.
- **Parcela Pre** es la parcela preasignada, en caso de existir una.

En el caso del comercio de energía eléctrica:

- **Comentario** permite agregar comentarios al comercio de energía eléctrica.
- **Precio** es el precio de importación o exportación.
- Δ **Dec** es el número de períodos previo al de recepción, en que la decisión se hace efectiva.
- **Máximo** es la energía máxima que se permite importar o exportar.
- **Mínimo** es la energía mínima que se permite importar o exportar.
- **Período** es el período en que se realiza el intercambio.

Importación

Nombre	Calidad	Comentario	Precio	Canc	Costo Canc	Δ Canc	Costo Atr	Δ Atr	Parcelas	Período	Parcela Pre
MFO11	MFO		381	<input checked="" type="checkbox"/>		0.11			10		1
FOC11	FOC		341	<input type="checkbox"/>					10		1
GOIL11	GOIL		501	<input type="checkbox"/>							30
GOIL12	GOIL		499	<input type="checkbox"/>					15, 30, 60		1
MFO21	MFO		382	<input checked="" type="checkbox"/>		0.12			10		2
FOC21	FOC		342	<input type="checkbox"/>					10		2
GOIL21	GOIL		502	<input checked="" type="checkbox"/>		5.2	1		15, 30		2
GOIL22	GOIL		500	<input type="checkbox"/>					15, 30, 60		2
MFO31	MFO		383	<input checked="" type="checkbox"/>		0.13			10		3
FOC31	FOC		343	<input type="checkbox"/>					10		3
GOIL31	GOIL		503	<input checked="" type="checkbox"/>		5.3	1		15, 30		3
GOIL32	GOIL		502	<input type="checkbox"/>					15, 30, 60		3
MFO41	MFO		384	<input checked="" type="checkbox"/>		0.14			10		4

Exportación

Nombre	Calidad	Comentario	Precio	Canc	Costo Canc	Δ Canc	Costo Atr	Δ Atr	Parcelas	Período	Parcela Pre
GNLES	LNG		3.55	<input checked="" type="checkbox"/>	0.0044		1		15, 30, 60		5
	MFO			<input type="checkbox"/>							0

Figura 5.12: Importación y exportación de líquidos.

En el caso del comercio de gas natural:

- **Comentario** permite agregar comentarios.
- **Precio** es el precio de importación o exportación.
- **Canc** indica si admite cancelación o no.
- **Costo Canc** es el costo de cancelación en caso de admitirla.
- **Δ Canc** es el número de períodos previo al de recepción, en que la decisión se hace efectiva.
- **Máximo** es la cantidad máxima que se permite importar o exportar.
- **Mínimo** es la cantidad mínima que se permite importar o exportar.
- **Período** es el período en que se realiza el intercambio.

5.5.8. Relaciones

En esta pestaña se definen las relaciones que vinculan los cargamentos (fig. 5.15). La misma está dividida en tres secciones que se corresponden con los tres tipos de relaciones existentes: de *cancelación*, de *atraso* y de *exclusión*.

The screenshot shows a software window titled "Caso ejemplo - Modelo de optimización de la compra de derivados". The "Comercio" tab is active, and the "Energía eléctrica" sub-tab is selected. The interface displays two tables: "Importación" and "Exportación".

Nombre	Comentario	Precio	Δ Dec	Máximo	Mínimo	Periodo
TraI1		170		3		1
TraI3		160	1	3		3
TraI5		180	1	5		5
TraI61		180	1	5		6
TraI62		185	1	5		6
						0

Nombre	Comentario	Precio	Δ Dec	Máximo	Mínimo	Periodo
TraE5		20	1	3		5
TraE6		20	1	3		6
						0

Figura 5.13: Importación y exportación de energía eléctrica.

The screenshot shows the same software window, but with the "Comercio gas natural" sub-tab selected. The interface displays two tables: "Importación" and "Exportación".

Nombre	Comentario	Precio	Canc	Costo Canc	Δ Canc	Máximo	Mínimo	Periodo
TraIN2		7.14	<input checked="" type="checkbox"/>	0.044	1	3.05		2
TraIN5		7.14	<input type="checkbox"/>	0.044	1	3.05		5
								0

Nombre	Comentario	Precio	Canc	Costo Canc	Δ Canc	Máximo	Mínimo	Periodo
TraEN1		2.22	<input checked="" type="checkbox"/>	0.022		3.05		1
TraEN4		2.22	<input type="checkbox"/>	0.022		3.05		4
								0

Figura 5.14: Importación y exportación de gas natural.



Figura 5.15: Relaciones de cancelación, atraso, y exclusión.

La sección de relaciones de cancelación contiene una tabla con dos columnas *Cargamento A* y *Cargamento B*, y permite seleccionar en cada fila los dos cargamentos que forman parte de la relación. La relación establece que la cancelación del *Cargamento A* implica la cancelación del *Cargamento B*. Solo se permite seleccionar cargamentos que admiten cancelación (sec. 5.5.7).

La sección de relaciones de postergación incluye a la izquierda grupos de cargamentos que potencialmente podrían formar parte de una relación de postergación, y a la derecha las relaciones definidas. Junto a cada cargamento en las relaciones potenciales hay *checkboxes* que permiten seleccionar los cargamentos que se quieren agrupar. La relación establece que solo uno de los cargamentos relacionados puede ser seleccionado, actuando el conjunto en la práctica como un único cargamento que puede llegar en distintos períodos con un costo extra. Las relaciones potenciales se determinan en función de los datos de los cargamentos, agrupándose todos aquellos que sean compatibles. Utilizando las flechas se puede agregar o quitar una relación.

En la sección Relaciones de exclusión se muestran a la izquierda los cargamentos que pueden formar parte de estas relaciones y a la derecha los grupos definidos. En este caso nuevamente utilizando las flechas se puede agregar o quitar una relación. Los cargamentos que pueden formar parte de una relación de exclusión son aquellos que forman parte de una relación de atraso de solo dos cargamentos, y, a su vez, representan al cargamento llegando en fecha.

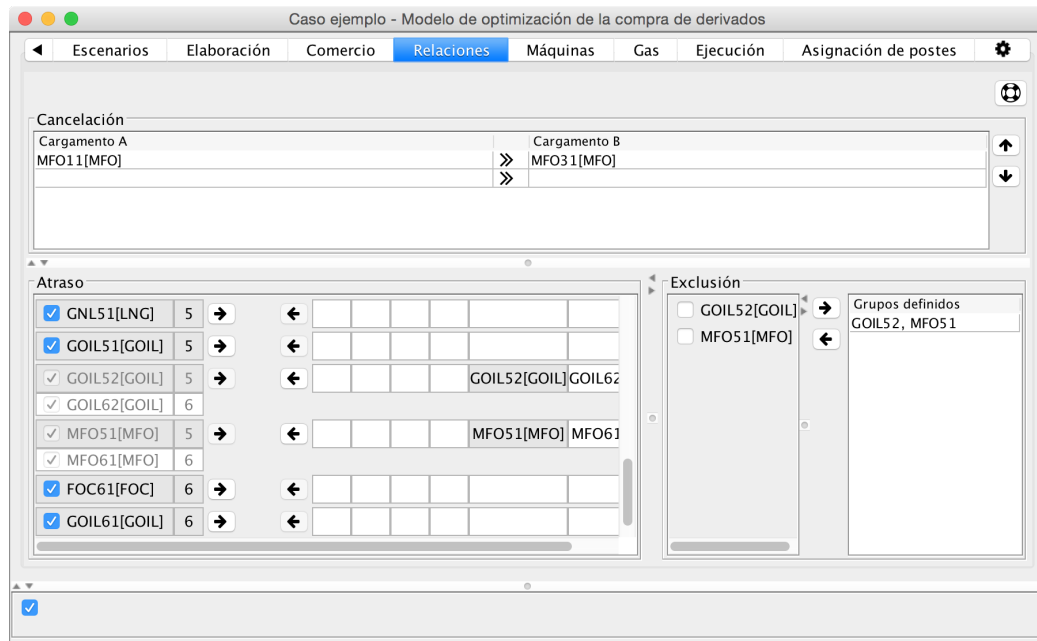
5.5.9. Máquinas

Esta pestaña permite especificar los parámetros relacionados con las máquinas (fig. 5.16). Consta de dos tablas. En la tabla superior se definen las máquinas, los parámetros fijos y los valores por defecto de los parámetros que dependen del período. En la tabla inferior se define, para cada máquina y período, los valores de los parámetros que dependen del período.

Los parámetros que se permite especificar para cada máquina en la tabla superior son:

- **Comentario** permite agregar comentarios sobre la máquina.
- **T Vapor** indica si la máquina es turbo vapor.
- **C Cerr** Permite seleccionar otra máquina con la cual trabajara en ciclo cerrado.
- **Comb 1** es uno de los combustibles con los que opera la máquina.
- **Ef 1** es la eficiencia de la máquina utilizando el combustible 1.
- **Comb 2** es otro combustible, opcional, con el que puede operar la máquina.
- **Ef 2** es la eficiencia de la máquina utilizando el combustible 2.
- **Pot Máxima** es la potencia máxima de la máquina.
- **Min días** es la cantidad mínima de días que la máquina debe operar.
- **Unidades Def** es el valor por defecto del número de unidades disponibles por período.
- **Costo Mant Comb 1 Def** es el valor por defecto del costo de mantenimiento de la máquina al operar con el combustible 1 por unidad energética.
- **Costo Mant Comb 2 Def** es el valor por defecto del costo de mantenimiento de la máquina al operar con el combustible 2 por unidad energética.

Los parámetros a especificar para cada máquina en la tabla inferior son:

- **Unidades** cantidad de unidades disponibles en el período.
- **Costo Mant Comb 1** costo de mantenimiento al operar con el combustible 1.
- **Costo Mant Comb 2** costo de mantenimiento al operar con el combustible 2.

Nombre	Comentario	T Vap	C Cerr	Comb 1	Ef 1	Comb 2	Ef 2	Pot Máxima	Min días	Unidades Def	Costo Mant Co...	Costo Mant Co...
Quinta	CBattle quinta FOC	<input checked="" type="checkbox"/>		FOC	31		0	0.065	3	0	0	0
Sexta	CBattle sexta FOC	<input checked="" type="checkbox"/>		FOC	32		0	0.113	3	0	0	0
Motores MFO	CBattle MFO	<input type="checkbox"/>		MFO	37		0	0.010	0	0	0	0
PTG	Punta del Tigre	<input type="checkbox"/>		GOIL	37 LNG		40	0.048	0	0	0	0
CTR	La Tablada	<input type="checkbox"/>		GOIL	30		0	0.103	3	0	0	0
PTBa	Punta del Tigre B...	<input checked="" type="checkbox"/>	<input type="checkbox"/>	PTBc	GOIL	38 LNG	38	0.170	0	0	0	0
PTBc	Punta del Tigre B...	<input checked="" type="checkbox"/>	<input type="checkbox"/>	GOIL	52 LNG	52	0.255	0.255	3	0	0	0
		<input type="checkbox"/>			0		0	0	0	0	0	0

	1 - Enero 1-31 (31 días)			2 - Febrero 1-28 (28 días)			3 - Marzo 1-31 (31 días)			4 - Abril 1-30 (30 días)	
	Unidades	Costo Man...	Costo Man...	Unidades	Costo Man...	Costo Man...	Unidades	Costo Man...	Costo Man...	Unidades	Costo
Quinta	1	13.5	0	1	13.5	0	1	13.5	0	1	1
Sexta	1	12.9	0	1	12.9	0	1	12.9	0	1	1
Motores MFO	8	12.2	0	8	12.2	0	8	12.2	0	8	8
PTG	6	8.7	5.2	6	8.7	5.2	6	8.7	5.2	6	6
CTR	2	4.2	0	2	4.2	0	2	4.2	0	2	2
PTBa	2	5	3	2	5	3	2	5	3	2	2
PTBc	2	5	3	2	5	3	2	5	3	2	2

Figura 5.16: Parámetros de máquinas.

5.5.10. Gas

En esta pestaña se definen los valores de demanda y consumo de GNL diarios para construir la función de autoconsumo (fig. 5.17).

5.5.11. Ejecución

Desde esta pestaña es posible chequear o resolver el modelo utilizando el solver seleccionado (GLPSOL/CPLEX), visualizar las salidas generadas y exportar los resultados a Excel (fig. 5.18). También es posible personalizar las opciones enviadas al solver, y cancelar su ejecución.

La sección *Salida estándar* muestra la salida generada por el solver durante su ejecución a medida que se va generando. En *output* se muestra un resumen de la resolución y el estado de las restricciones y variables en un formato propio del solver. La sección *display* es similar a *output* pero en este caso se muestra una salida en un formato propio del sistema, que es el insumo a partir del cual se genera el reporte de resultados utilizando el botón *Excel...*

Si se utiliza CPLEX como solver, es posible seleccionar una de las opciones: CPLEX_RP, CPLEX_RHS, CPLEX_RF, CPLEX_FSA. Estas opciones se corresponden con los métodos de resolución descritos en el capítulo 4, siendo CPLEX_RP la resolución estándar exacta. Los parámetros de cada método se

Demanda	Consumo
0	0.0327
0.1667	0.0434
0.3333	0.0541
0.5	0.0649
1	0.0536
1.6667	0.0562
5	0.07
8.3333	0.0647
16.6667	0.086

Figura 5.17: Datos para aproximación a trazos de demanda y consumo de gas.

transfieren junto a otras opciones del solver, utilizando el prefijo `--`. Por ejemplo para especificar el parámetro *delta* con valor 3, se debe escribir `--delta 3`.

5.5.12. Asignación de postes

Esta es la pestaña utilizada para trabajar con el modelo de asignación de postes (fig. 5.19). La asignación trabaja sobre los resultados de la resolución del modelo principal, es una post-optimización, por lo que requiere que previamente haya sido resuelto dicho modelo desde la pestaña *Ejecución* (sec. 5.5.11).

La pestaña está dividida en cinco grandes secciones: *Períodos*, *Escenarios*, *Costo de asignación de energía*, *Demanda térmica por máquina y escenario*, y *Solver*.

La sección *Períodos* muestra los períodos del proyecto, permitiendo indicar para cuales se desea estimar los postes. Para cada uno de ellos, el usuario debe indicar el corte de semanas que corresponde dentro de los configurados para el proyecto (sec. 5.6.6).

La sección *Escenarios* permite indicar para cada escenario del período, el rango de demanda que corresponde dentro de los configurados para el proyecto (sec. 5.6.6), y la potencia marginal por poste dentro de los asociados a los rangos de semanas y demanda seleccionados (forma de poste). Como referencia, para cada escenario se muestra la demanda térmica asociada, es decir, el resultado para la



Figura 5.18: Resolución del modelo y reporte de resultados.

variable $DemGE$ del modelo principal. Como es común que el valor se repita para múltiples escenarios y la decisión del rango de demanda solo dependa de ese valor, se muestran tantas filas como valores diferentes de $DemGE$ para el período y luego se aplican los valores ingresados para todos los escenarios que correspondan.

La sección *Costo de asignación de energía* permite ingresar dicho valor para cada máquina. Para el caso de las máquinas que no son turbo vapor, el valor debe especificarse por poste, mientras que en los otros casos se utiliza un único valor. La fila *Referencia* permite cambiar el costo para un poste para todas las máquinas a la vez.

La sección *Demanda térmica por máquina y escenario* es simplemente informativa. Permite visualizar como se descompone por máquina cada valor de demanda térmica de cada escenario del período seleccionado (variable $DemGE$ del modelo principal). Muestra el valor resultado de la variable $DemME$ del modelo principal.

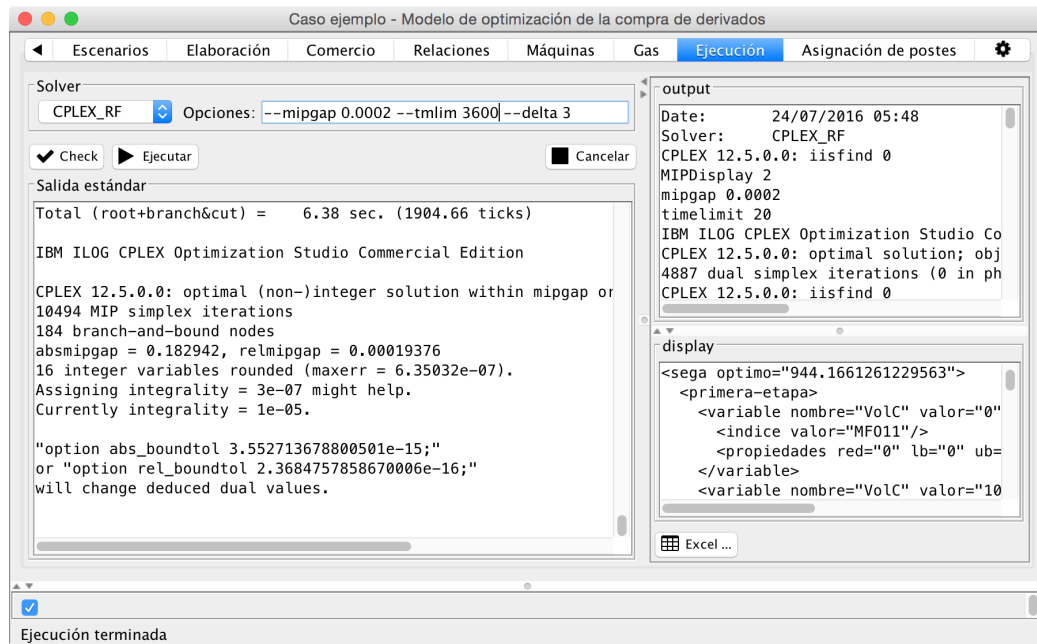
La sección *Solver* es análoga a la disponible en la pestaña *Ejecución* (sec. 5.5.11), con la salvedad que en este caso no están disponibles los métodos de resolución no exactos (sec. 4), y que genera un reporte de resultados específico para el modelo.



Figura 5.19: Asignación de postes.

5.5.13. Reporte de resultados general

El reporte de resultados es una planilla de cálculo Excel compuesta por varias hojas: *Resumen*, *Combustibles líquidos* (una hoja por combustible), *Combustibles líquidos en plantas de generación térmica* (una hoja por combustible), *Energía*, *Elaboración* (una hoja por combustible a elaborar), *Comercio*, *Máquinas y Parámetros*

La hoja *Resumen* incluye medidas generales sobre el problema (tamaño, complejidad), las decisiones recomendadas de primera etapa, y distintos desgloses del costo planificado esperado (la función objetivo) (figs. 5.20, 5.21, 5.22, 5.23, 5.24).

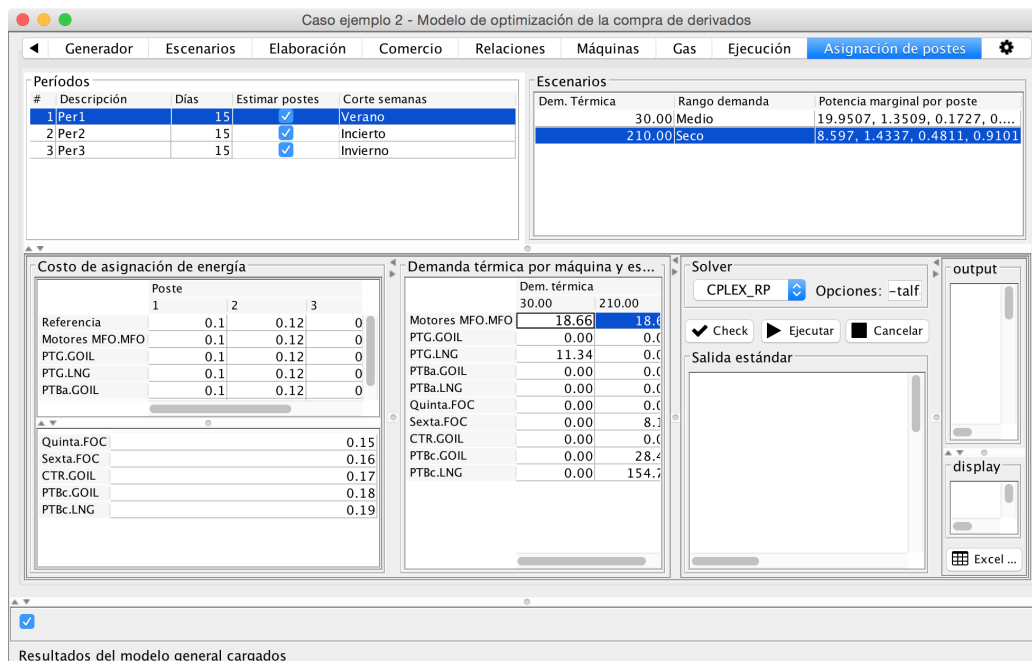
Las hojas correspondientes a *Combustibles líquidos* y *gas natural* incluyen, para cada combustible, las decisiones recomendadas de importación y exportación más las acciones correctivas a tomar según los escenarios que se den en cada período. Para el caso GNL, la hoja también incluye gas natural importado o exportado por gasoducto (fig. 5.25).

Las hojas correspondientes a *Combustibles líquidos en plantas de generación térmica* incluyen las decisiones correctivas por combustible en las plantas de generación (fig. 5.26).

La hoja correspondiente a *Energía* incluye las decisiones recomendadas de importación y exportación más las acciones correctivas a tomar según los escenarios en cada período. Presenta la contribución de cada máquina y combustible al

	A	B	C	D	E
1	Modelo de optimización de la compra de derivados				
2	31/07/2016 00:10				
3	Proyecto	Ejemplo			
4	Filas	-1			
5	Columnas	-1			
6	Enteras	-1			
7	Binarias	-1			
8	No ceros	-1			
9	Estado	372,14			
10		- CPLEX_RP			
11		--mipgap 0 --tmlim 15 --presolve_eps 1e-5 --tgap 4 --delta 3 --talfa 3			
12					
13	Periodos	3			
14	Horizonte (días)	45			
15	Función objetivo (mil USD / día)	372,14			
16	Cargamentos	26			
17	Escenarios	8			
18	Parcelas	3			

Figura 5.20: Medidas de tamaño y complejidad del problema.

balance energético, (fig. 5.27).

Las hojas correspondientes a *Elaboración* incluyen, para cada combustible elaborado, un resumen de las mezclas así como reportes de densidad, azufre, metales y las especificaciones (fig. 5.28).

La hoja *Comercio* incluye los cargamentos y comercio de gas natural y energía eléctrica (fig. 5.29).

La hoja *Máquinas* reporta los datos ingresados que definen la disponibilidad y características de las máquinas.

La hoja *Parámetros* del proyecto replica los restantes datos ingresados por el usuario, de forma que el mismo tenga en un solo documento tanto los datos del problema como su resolución.

5.5.14. Reporte de resultados de la asignación de postes

El reporte de resultados de la asignación de postes consta de dos hojas *Distribución* y *Postes*, más los valores de los parámetros ingresados por el usuario para el proyecto.

La hoja *Distribución* incluye, para cada período y escenario (valor de $demGE$), la distribución de las máquinas en los postes para satisfacer la demanda de energía térmica en forma óptima. Reporta también el porcentaje de la energía generada por cada máquina en cada poste (fig. 5.30).

La hoja *Postes* incluye, para cada período y escenario (valor de $demGE$), la fracción de tiempo que corresponde al poste ($alfa$), la forma de poste seleccionada ($beta$), y la energía total generada en cada poste (fig. 5.31).

	A	B	C	D
20	Primera etapa			
21	Cargamento	Comentario	Actividad	Cancelación
22		mil m ³ (l)		
23	MFO11		0	0
24	FOC11		0	0
25	GOIL11		30	0
26	GOIL12		0	0
27	MFO21		0	0
28	FOC21		0	0
29	GOIL21		0	0
30	GOIL22		0	0
31	GOIL42		0	0
32	MFO51		0	0
33	FOC51		0	0
34	GOIL51		0	0
35	GOIL52		0	0
36	GNL51		155	0
37	MFO61		0	0
38	FOC61		0	0
39	GOIL61		0	0
40	GOIL62		0	0
41	GNL5		0	0
42				
43	Gas Natural	Comentario	Actividad	Cancelación
44		mill m ³ (g) / día		
45	TraIN2		0,3	0
46	TraIN5		0	0
47	TraEN1		0	0
48	TraEN4		0	0

Figura 5.21: Decisiones de primera etapa.

	A	B
50	Función objetivo	
51	Función objetivo (mil USD / día)	372,14
52	Costo cargamentos líquidos	891,66
53	Costo cancelación líquidos	0
54	Costo comercio gas natural	26,35
55	Costo cancelación gas natural	0
56	Costo comercio energía térmica	0
57	Costo ajuste producción	0
58	Costo ajuste demanda energía térmica para mercado doméstico	0
59	Costo ajuste inventario	5,56
60	Costo de demanda energía térmica para máquinas	37,27
61	Costo demanda LNG	0
62	Costo stock	-618,78
63	Costo stock en plantas generación	32,12

Figura 5.22: Función objetivo desglosada por componente.

	A	B	C	D	E	F	G	H	I	J	K	L	M	N	O
65	Escenario	1	2	3	Prob. (mil US-	erado (n	%	Canc	CancGas	Reglas	AjusteProd	AjusteDem	AjusteInv		
66		1A	2A	3A	0,06	947,88	56,87	5,9							1
67		2B	2A	3A	0,06	959,78	57,59	6							1
68		3B	2A	3B	0,14	967,58	135,46	14,1							1
69		4B	2B	3A	0,14	976,44	136,7	14,3							1
70		5B	2B	3B	0,09	984,24	88,58	9,2							1
71		6B	2C	3A	0,09	954,27	85,88	9							1
72		7B	2C	3B	0,21	962,07	202,03	21,1							1
73		8C	2A	3A	0,21	941,51	197,72	20,6							1
74															
75	Periodo 1 (Per1)	15													

Figura 5.23: Función objetivo desglosada por escenario.

	A	B	C	D	E	F
75	Periodo 1 (Per1), días:	15				
76	Costo ponderado	[1A]	[1B]	[1C]		
77	Probabilidad camino	0,4	0,4	0,6		
78	Costo cargamentos líquidos	133,6	133,6	200,4		
79	Costo cancelación líquidos	0	0	0		
80	Costo comercio gas natural	0	0	0		
81	Costo cancelación gas natural	0	0	0		
82	Costo comercio energía térmica	0	0	0		
83	Costo ajuste producción	0	0	0		
84	Costo ajuste demanda energía térmica para mercado doméstico	0	0	0		
85	Costo ajuste inventario	0	0	0		
86	Costo de demanda energía térmica para máquinas	2,55	8,35	0		
87	Costo demanda LNG	0	0	0		
88						
89	Periodo 2 (Per2), días:	15				
90	Costo ponderado	[1A,2A]	[1B,2A]	[1B,2B]	[1B,2C]	[1C,2A]
91	Probabilidad camino	0,12	0,12	0,28	0,18	0,42
92	Costo cargamentos líquidos	0	0	0	0	0
93	Costo cancelación líquidos	0	0	0	0	0
94	Costo comercio gas natural	3,16	3,16	7,38	4,74	11,07
95	Costo cancelación gas natural	0	0	0	0	0
96	Costo comercio energía térmica	0	0	0	0	0
97	Costo ajuste producción	0	0	0	0	0
98	Costo ajuste demanda energía térmica para mercado doméstico	0	0	0	0	0
99	Costo ajuste inventario	0	0	0	0	0
100	Costo de demanda energía térmica para máquinas	0,97	0,66	6,21	0	3,4
101	Costo demanda LNG	0	0	0	0	0
102						
103	Periodo 3 (Per3), días:	15				

Figura 5.24: Función objetivo desglosada por componente, período y escenario.

	A	B	C	D	E	F
41	Periodo 2 (Febrero 1-28), días:	28				
42	Variable	Comentario	Escenario			
43		mil m ³ (l)	[bajo,bajo]	[bajo,alto]	[alto,bajo]	[alto,alto]
44	StkL.2	Stock de combustible fuera de las plantas de generación al com	160	160	108,48	108,48
45	Prod.2	Producción ajustada de combustible	78,4	78,4	78,4	78,4
46	BlendIn.2	Volumen de combustible usado para la mezcla de cada combu	0	0	0	0
47	PipeFuel.2	Volumen de combustible entregado a las plantas generadoras	-52,29	-101,06	-10,88	-68,71
48	Demc.2	Demanda térmica para mercado de no generación	-78,4	-78,4	-78,4	-78,4
49	BlendOut.2	Volumen de combustible usado para la mezcla de cada combu	0	0	0	0
50	Cons.2	Consumo de combustible para generación o transporte	0	0	0	0
51	GOIL21.2		0	0	30	30
52	GOIL22.2		0	0	0	0
53	Stk.2	Stock de combustible fuera de las plantas de generación al fina	107,71	58,94	127,59	69,76
54						
55	StkL.2	Cambio por debajo del nivel mínimo de stock	0	0	0	0
56	StkU.2	Cambio sobre el nivel máximo de stock	0	0	0	0
57	ProdU.2	Incremento de producción	0	0	0	0
58	ProdL.2	Reducción de producción	0	0	0	0
59						
60	GOIL21.CanC.2		1	1		
61	GOIL22.CanC.2					
62	GOIL21.DeIC.2					
63	GOIL22.DeIC.2					
64						

Figura 5.25: Decisiones para combustibles líquidos.

	A	B	C	D	E	F
1	Periodo 1 (Enero 1-31), días:	31				
2	Variable	Comentario	Escenario			
3		mil m ³ (l)	[bajo] [alto]			
4	StkGL.1	Stock de combustible dentro de las plantas de generación al comienzo	25	25		
5	PipeFuel.1	Volumen de combustible entregado a las plantas generadoras	0	51,52		
6	DemG.1	Demanda térmica	0	-76,52		
7	StkG.1	Stock de combustible dentro de las plantas de generación al final del	25	0		
8						
9	Periodo 2 (Febrero 1-28), días:	28				
10	Variable	Comentario	Escenario			
11		mil m ³ (l)	[bajo,bajo] [bajo,alto] [alto,bajo] [alto,alto]			
12	StkGL.2	Stock de combustible dentro de las plantas de generación al comienzo	25	25	0	0
13	PipeFuel.2	Volumen de combustible entregado a las plantas generadoras	52,29	101,06	10,88	68,71
14	DemG.2	Demanda térmica	-17,29	-66,06	-10,88	-68,71
15	StkG.2	Stock de combustible dentro de las plantas de generación al final del	60	60	0	0
16						
17	Periodo 3 (Marzo 1-31), días:	31				
18	Variable	Comentario	Escenario			
19		mil m ³ (l)	[bajo,bajo,bajo] [bajo,bajo,alto] [bajo,alto,bajo] [bajo,alto,alto]			
20	StkGL.3	Stock de combustible dentro de las plantas de generación al comienzo	60	60	60	60
21	PipeFuel.3	Volumen de combustible entregado a las plantas generadoras	29,65	23,4	0	36,11
22	DemG.3	Demanda térmica	-29,65	-83,4	-22,17	-96,11
23	StkG.3	Stock de combustible dentro de las plantas de generación al final del	60	0	37,83	0
24						

Figura 5.26: Decisiones para combustibles líquidos en plantas de generación.

	A	B	C	D	E
1	Periodo 1 (Enero 1-31), días:	31			
2	mil MWh	Escenario			
3		[bajo]	[alto]		
4	DemGE.1	-62	-395,54		
5	Quinta.1	22,77	0		
6	Sexta.1	0	56,65		
7	Motores MFO.1	38,57	38,57		
8	PTG.1	0,67	39,94		
9	CTR.1	0	7,42		
10	PTBa.1	0	252,96		
11	PTBc.1	0	0		
12					
13	DemdGE.1	-62	-434		
14	Tral1.1	0	38,46		
15					
16	DemdGEU.1	0	0		
17	DemdGEL.1	0	0		
18					
19	mil m³ (l)				
20	Quinta.FOC.1	6,22	0		
21	Sexta.FOC.1	0	15		
22	Motores MFO.MFO.1	9,3	9,3		
23	PTG.GOIL.1	0	7,9		
24	PTG.LNG.1	0,28	4,41		
25	CTR.GOIL.1	0	2,46		
26	PTBa.GOIL.1	0	66,16		
27	PTBa.LNG.1	0	0		
28	PTBc.GOIL.1	0	0		
29	PTBc.LNG.1	0	0		
30					
31	Periodo 2 (Febrero 1-28), días:	28			
32	mil MWh	Escenario			
33		[bajo,bajo]	[bajo,alto]	[alto,bajo]	[alto,alto]
34	DemGE.2	-84	-336	-84	-336
35	Quinta.2	0	43,68	0	0
36	Sexta.2	0	0	0	37,77
37	Motores MFO.2	16,18	34,83	34,83	34,83
38	PTG.2	3,7	29,01	9,54	27,5
39		7,12	0	7,12	7,12
40					
<div style="display: flex; justify-content: space-between; border-top: 1px solid black; padding-top: 5px;"> GOIL LNG DIL MFO-G FOC-G GOIL-G LNG-G Energía Elab. </div>					

Figura 5.27: Decisiones para generación térmica de energía eléctrica.

	A	B	C	D	E
1	Especificaciones				
2	Parámetro	Comentario	Valor		
3	denSp		1,01		
4	sulSp		1,3		
5	metSp		600		
6					
7	Período 1 (Enero 1-31), días:	31			
8	Componente	Escenario			
9		[bajo]	[alto]		
10	FOB.Blend.1	2,03	6		
11	DIL.Blend.1	2,27	6,7		
12	BlendTot.1	4,3	12,7		
13					
14	FOB.Blend.1 %	47,2	47,2		
15	DIL.Blend.1 %	52,8	52,8		
16	BlendTot.1 %	100	100		
17					
18	FOB.den.1	1,2	1,2		
19	DIL.den.1	0,84	0,84		
20	DenRes.1	1,01	1,01		
21					
22	FOB.sul.1	1,3	1,3		
23	DIL.sul.1	0,5	0,5		
24	SulRes.1	0,95	0,95		
25					
26	FOB.met.1	300	300		
27	DIL.met.1	0	0		
28	MetRes.1	141,67	141,67		
29					
30					
31	Período 2 (Febrero 1-28), días:	28			
32	Componente	Escenario			
33		[bajo,bajo]	[bajo,alto]	[alto,bajo]	[alto,alto]
34	FOB.Blend.2	1,84	3,97	0	4,39
35	DIL.Blend.2	2,06	4,43	0	4,91
36	BlendTot.2	3,9	8,4	0	9,3
37					
38	FOB.Blend.2 %	47,2	47,2	-	47,2
39		52,8	52,8		52,8

Figura 5.28: Blending de combustibles.

Cargamentos												
Nombre	Calidad	Comentario	Precio	Canc	Costo Canc	ΔCanc	Costo Atr	ΔAtr	Parcelas	Período	Parcela Pre	
MFO11	MFO		381		1	0.11			10		1	
FOC11	FOC		341						10		1	
GOIL11	GOIL		501								1	30
GOIL12	GOIL		499						15, 30, 60		1	
MFO21	MFO		382	1	0.12				10		2	
MFO31	MFO		383	1	0.13				10		3	
FOC61	FOC		346						10		6	
GOIL61	GOIL		506	1	5.6	1			15, 30		6	
GOIL62	GOIL		504				50		2 15, 30, 60		6	
GNLE5	LNG		3.55	1	0	1			15, 30, 60		5	

Energía						
Nombre	Comentario	Precio	ΔDec	Máximo	Mínimo	Período
Tra1		170		20		1
Tra2		165	1	20		2
Tra3		160	1	20		3
Tra62		185	1	20		6
TraE5		20	1	3		5
TraE6		20	1	3		6

Gas									
Nombre	Comentario	Precio	Canc	Costo Canc	ΔCanc	Máximo	Mínimo	Período	
TraIN2		7.14	1	0.04	1	3.05		2	
TraIN5		7.14	1	0.04	1	3.05		5	

Figura 5.29: Decisiones de importación y exportación.

	A	B	C	D	E	F	G	H	I	J	K	L	M
1	Periodo 1 (Semana 19-20)	días:	14	demGE:	2.394								
2	Máquina	Comentario	Poste					% Total					
3	[bajo]	mil MWh	1	2	3	4	Total	1	2	3	4	Total	
4	Quinta.FOC.1	CBattle quinta FOC	0	0	0	0	0	0	0	0	0	0	
5	Sexta.FOC.1	CBattle sexta FOC	0	0	0	0	0	0	0	0	0	0	
6	Motores MFO.MFO.1	CBattle MFO	0	0	0	0	0	0	0	0	0	0	
7	PTG.GOIL.1	Punta del Tigre	0	0	0	0	0	0	0	0	0	0	
8	PTG.LNG.1	Punta del Tigre	0,44	0,53	0,97	0,45	2,39	100	100	100	100	100	
9	CTR.GOIL.1	La Tablada	0	0	0	0	0	0	0	0	0	0	
10	PTBa.GOIL.1	Punta del Tigre B abierto	0	0	0	0	0	0	0	0	0	0	
11	PTBa.LNG.1	Punta del Tigre B abierto	0	0	0	0	0	0	0	0	0	0	
12	PTBc.GOIL.1	Punta del Tigre B cerrado	0	0	0	0	0	0	0	0	0	0	
13	PTBc.LNG.1	Punta del Tigre B cerrado	0	0	0	0	0	0	0	0	0	0	
14													
15	Total.1		0,44	0,53	0,97	0,45	2,39	18,3	22,2	40,6	19	100	
16													
17	Periodo 1 (Semana 19-20)	días:	14	demGE:	114.8								
18	Máquina	Comentario	Poste					% Total					
19	[medio]	mil MWh	1	2	3	4	Total	1	2	3	4	Total	
20	Quinta.FOC.1	CBattle quinta FOC	0	0	0	0	0	0	0	0	0	0	
21	Sexta.FOC.1	CBattle sexta FOC	0	0	0	0	0	0	0	0	0	0	
22	Motores MFO.MFO.1	CBattle MFO	0	0	0	0	0	0	0	0	0	0	
23	PTG.GOIL.1	Punta del Tigre	0	0	0	0	0	0	0	0	0	0	
24	PTG.LNG.1	Punta del Tigre	0	0	0	0	0	0	0	0	0	0	
25	CTR.GOIL.1	La Tablada	0	0	0	0	0	0	0	0	0	0	
26	PTBa.GOIL.1	Punta del Tigre B abierto	0	0	0	0	0	0	0	0	0	0	
27	PTBa.LNG.1	Punta del Tigre B abierto	0	0	0	0	0	0	0	0	0	0	
28	PTBc.GOIL.1	Punta del Tigre B cerrado	12,19	4,37	1,07	0,73	18,36	16	16	16	16	16	
29	PTBc.LNG.1	Punta del Tigre B cerrado	64,04	22,94	5,62	3,85	96,44	84	84	84	84	84	
30													
31	Total.1		76,23	27,31	6,68	4,58	114,8	66,4	23,8	5,8	4	100	
32													

Figura 5.30: Hoja Distribución en reporte de ajuste de postes.

	A	B	C	D	E
1	Periodo 1 (Semana 19-20)	dias: 14		demGE: 2.394	
2	[bajo]	Poste			
3		1	2	3	4
4	Alfa	0,03	0,18	0,54	0,25
5	Beta	6,14	1,24	0,75	0,76
6	Energía (mil MWh)	0,44	0,53	0,97	0,45
7					
8	Periodo 1 (Semana 19-20)	dias: 14		demGE: 114.8	
9	[medio]	Poste			
10		1	2	3	4
11	Alfa	0,03	0,18	0,54	0,25
12	Beta	22,31	1,33	0,11	0,16
13	Energía (mil MWh)	76,23	27,31	6,68	4,58
14					
15	Periodo 1 (Semana 19-20)	dias: 14		demGE: 194.6	
16	[alto]	Poste			
17		1	2	3	4
18	Alfa	0,03	0,18	0,54	0,25
19	Beta	8,63	1,45	0,49	0,87
20	Energía (mil MWh)	50	50,27	52,08	42,25
21					
22	Periodo 2 (Semana 21-22)	dias: 14		demGE: 0.7406	
23	[bajo,bajo]	Poste			
24		1	2	3	4
25	Alfa	0,03	0,18	0,54	0,25
26	Beta	6,14	1,24	0,75	0,76
27	Energía (mil MWh)	0,14	0,16	0,3	0,14
28					
29	Periodo 2 (Semana 21-22)	dias: 14		demGE: 92.4	
30	[bajo,medio]	Poste			
31		1	2	3	4
32	Alfa	0,03	0,18	0,54	0,25

Figura 5.31: Hoja *Postes* en reporte de ajuste de postes.



Figura 5.32: Plantilla para modelo base.

5.6. Funcionalidad avanzada

En esta sección se describen las funciones del sistema a ser utilizadas por usuarios con conocimiento detallado del modelo y el solver utilizado para resolverlo.

5.6.1. Plantillas

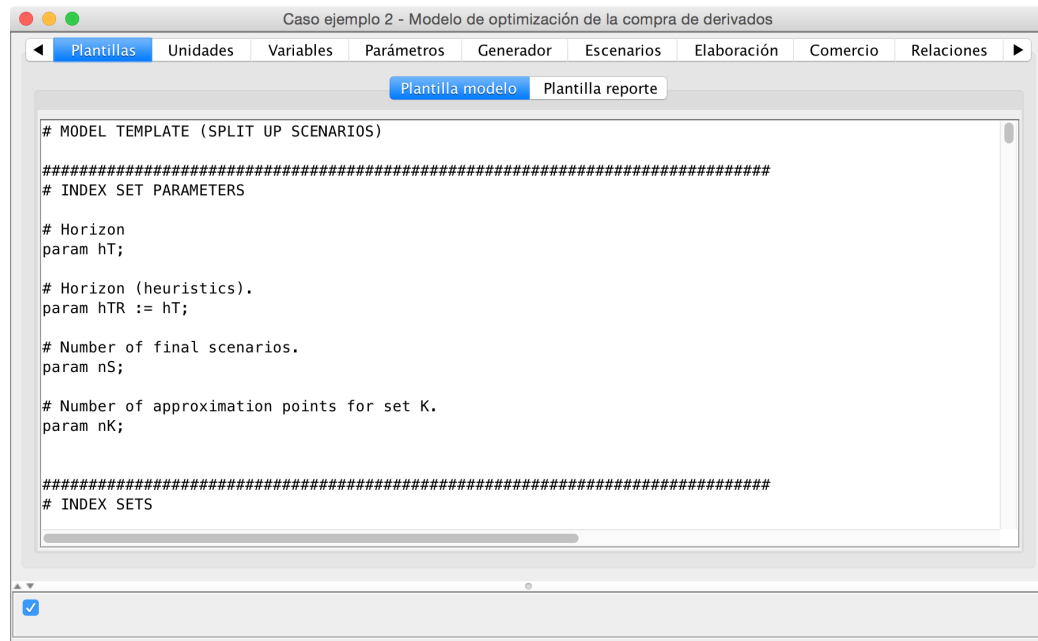
La pestaña *Plantillas* se utiliza para visualizar y editar el modelo base y la plantilla para el reporte de resultados propio del sistema (sec. 5.5.11). Incluye las pestañas de segundo nivel *Plantilla modelo* y *Plantilla reporte*.

Plantilla modelo

En la interacción con el solver se genera un archivo con el modelo MathProg a resolver. Dicho modelo se construye a partir de un modelo *base* que es adaptado y extendido según los datos y las opciones seleccionadas por el usuario (sec. 4.2.4). En esta pestaña se permite visualizar y editar el modelo base (fig. 5.32).

La función principal de esta pestaña es visualizar el modelo base. La edición se debe realizar con mucho cuidado ya que existe un riesgo alto de introducir inconsistencias con los datos ingresados en otras pestañas.

```

printf '<sega optimo="%s">\n', Cost.val;

printf '\t<primera-etapa>\n';
for{c in C} {
  printf '\t\t<variable nombre="VolC" valor="%s">\n', VolC[c];
  printf '\t\t\t<indice valor="%s"/>\n', c;
  printf '\t\t\t<propiedades red="%s" lb="%s" ub="%s"/>\n', VolC[c].dual, VolC[c].lb, VolC[c].ub;
  printf '\t\t</variable>\n';
}
for{q in Q} {
  printf '\t\t<variable nombre="TraN" valor="%s">\n', TraN[q];
  printf '\t\t\t<indice valor="%s"/>\n', q;
  printf '\t\t\t<propiedades red="%s" lb="%s" ub="%s"/>\n', TraN[q].dual, TraN[q].lb, TraN[q].ub;
  printf '\t\t</variable>\n';
}
printf '\t\t<variable nombre="CStkVar" valor="%s">\n', CStkVar;
printf '\t\t\t<propiedades red="%s" lb="%s" ub="%s"/>\n', CStkVar.dual, CStkVar.lb, CStkVar.ub;
printf '\t\t</variable>\n';
printf '\t\t<variable nombre="CStkGVar" valor="%s">\n', CStkGVar;
printf '\t\t\t<propiedades red="%s" lb="%s" ub="%s"/>\n', CStkGVar.dual, CStkGVar.lb, CStkGVar.ub;
printf '\t\t</variable>\n';

```

Figura 5.33: Plantilla para generación de reporte.

Plantilla reporte

En la ejecución del solver se genera un reporte de resultados en un formato propio del sistema (sec. 5.5.11). Esto se realiza utilizando la funcionalidad propia del lenguaje de modelado algebraico MathProg. El reporte de resultados forma parte del modelo y se genera en el momento de la resolución. En esta pestaña se permite visualizar y editar el componente del modelo que genera dicho reporte (fig. 5.33).

La edición se debe realizar con mucho cuidado ya que existe un riesgo alto de introducir inconsistencias con los datos ingresados en otras pestañas.

5.6.2. Variables (avanzado)

En esta sección se describe el uso avanzado de la pestaña *Variables* (sec. 5.5.2).

En esta pestaña, además de visualizar, es posible editar el *nombre*, *descripción*, *dominio*, *unidad*, y *horizonte* de las variables.

El *nombre* identifica a las variables y debe coincidir con el usado en el modelo (sec. 5.6.1).

La Unidad y el Horizonte son usados como referencia y no se incorporan en el reporte.

5.6.3. Parámetros (avanzado)

En esta sección se describe el uso avanzado de la pestaña *Parámetros* (sec. 5.5.3).

Además de los datos descritos en el uso básico, en esta pestaña es posible editar el *nombre*, *descripción* y *unidad* de los parámetros en general y el *horizonte* de los parámetros estocásticos.

El *nombre* identifica a los parámetros y debe coincidir con el usado en el modelo (sec. 5.6.1).

La *descripción* se muestra junto a los parámetros en el reporte de resultados en formato Excel (sec. 5.5.11).

La *unidad* se utiliza para referencia. Puede tener asociado un factor de multiplicación si la unidad con la que se desean ingresar los datos es diferente a la utilizada en el modelo para ese parámetro (sec. 5.6.4).

El *horizonte* de los parámetros estocásticos permite indica la base temporal del dato en base *día*, *hora*, o en *período* dado. Un valor en blanco indica que el parámetro no tiene un horizonte asociado. Al modificarse el horizonte de un parámetro estocástico no se modifican sus valores asociados, por lo tanto es responsabilidad del usuario verificar la consistencia del dato al cambiar el horizonte.

5.6.4. Unidades

La pestaña *Unidades* permite trabajar con las unidades disponibles para los parámetros y el factor de conversión asociado a cada una (fig. 5.34).

El factor de conversión se utiliza al calcular el valor asociado a cada parámetro, en el momento de generar el archivo de datos MathProg que se transfiere a los solvers (sec. 5.5.11).

5.6.5. MathProg

La pestaña *MathProg* muestra el modelo y datos completos en formato MathProg tal como son utilizados al momento de ejecutar el solver (sec. 5.5.11) (fig. 5.35).

Tiene un sección para el modelo consolidado y otra sección para los datos consolidados. En conjunto contiene toda la información que requiere el solver para resolver el modelo.

No se permite su edición, su uso principal es verificar la correcta generación de esta información.

Nombre	Factor de conversión
mil m ³ (l)	1
mil m ³ (l)/h	24
millón m ³ (g)	1.636661211
millón m ³ (g)/h	24
mil USD	1
USD/m ³	1
USD/millón BTU	22.549
mil MWh	1
mil MWh/mil m ³ (l)	1
ton/m ³	1
%peso	1
%	1

Figura 5.34: Unidades a utilizar.

```

Modelo
# MODEL TEMPLATE (SPLIT UP SCENARIOS)
#####
# INDEX SET PARAMETERS

# Horizon
param hT;

# Horizon (heuristics).
param hTR := hT;

# Number of final scenarios.
param nS;

# Number of approximation points for set K.
param nK;

#####
# INDEX SETS

Datos
set F := "MF0" "FOC" "IF0" "FOB" "GOIL" "LNG" "DI";
set G := "MF0" "FOC" "GOIL" "LNG";
set FB := ("FOC", "MF0") ("IF0", "MF0") ("FOB", "MF0");
set M := "Quinta" "Sexta" "Motores MF0" "PTG" "CTR";
set MS := "Quinta" "Sexta" "CTR" "PTBc";
set MG := ("Quinta", "FOC") ("Sexta", "FOC") ("Motores MF0", "FOC");
set MM := ("PTBa", "PTBc");
set C := "MF011" "FOC11" "GOIL11" "GOIL12" "MF021";
set CF := ("MF011", "MF0") ("FOC11", "FOC") ("GOIL11", "GOIL12");
set CT := ("MF011", 1) ("FOC11", 1) ("GOIL11", 1)
    
```

Figura 5.35: Modelo y datos completos.



Figura 5.36: Configuración general.

5.6.6. Configuración

Los datos de la configuración se guardan en el archivo `~/sega/sega.cfg.json`. SEGA se encarga de mantener este archivo actualizado y no es necesaria su edición.

General

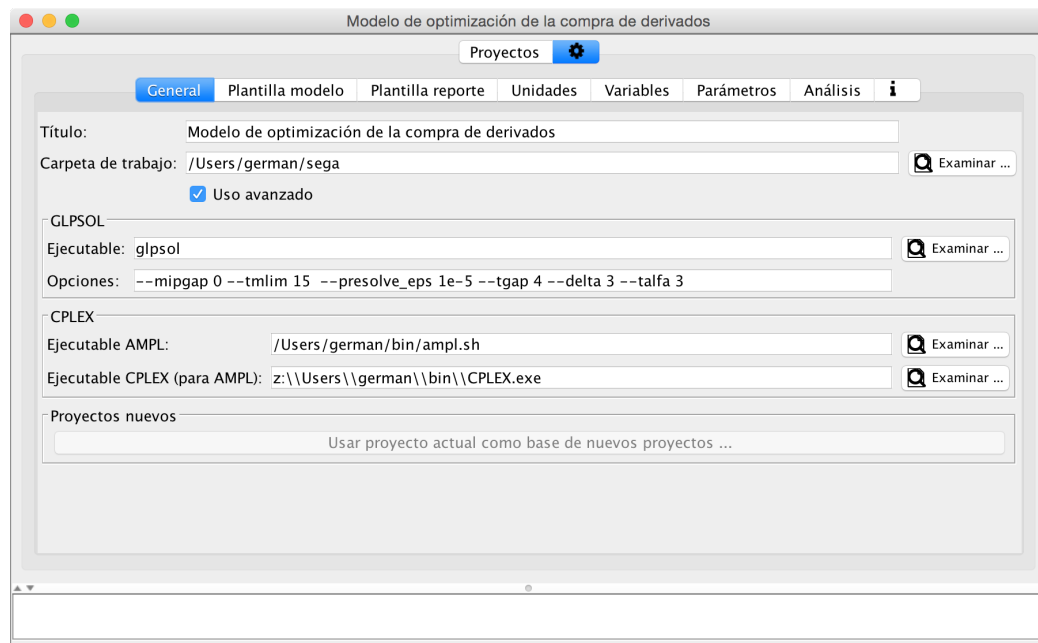
La configuración del sistema está compuesta por la ubicación del ejecutable del solver (sec. 5.5.11) y otros datos generales, y los valores por defecto para algunos componentes de los proyectos (sec. 5.5.1). Desde esta pestaña también se accede a la funcionalidad de análisis de datos históricos para determinar formas de postes (sec. 5.6.6).

Desde esta pestaña se puede editar el *título* a usar en los reportes de resultados (sec. 5.5.11), la carpeta de trabajo (sec. 5.3), si se desea activar el *uso avanzado*, y los datos generales de los solvers (sec. 5.5.11) (fig. 5.36).

El título se utiliza en los reportes de resultados y también como título de la ventana principal del sistema.

Si se selecciona *Uso avanzado* se activan las pestañas *Plantillas* (sec. 5.6.1), *Unidades* (sec. 5.6.4), y *MathProg* (sec. 5.6.5).

Para el solver GLPSOL se permite especificar la ubicación del ejecutable y los argumentos por defecto a usar en los proyectos nuevos (sec. 5.5.1). Para el solver

CPLEX se permite especificar la ubicación del ejecutable AMPL y el ejecutable CPLEX para AMPL. Las rutas especificados no deben incluir espacios.

El botón *Usar proyecto actual como base de nuevos proyectos* permite usar el proyecto abierto para completar valores por defecto en nuevos proyectos (sec. 5.6.6).

Valores por defecto para los proyectos

Los componentes de los proyectos (sec. 5.5.1) que tienen valores por defecto son:

- Plantilla modelo (sec. 5.6.1)
- Plantilla reporte (sec. 5.6.1)
- Unidades (sec. 5.6.4)
- Variables (sec. 5.6.3)
- Parámetros (sec. 5.6.2)

Los valores por defecto de estos componentes pueden editarse desde su pestaña asociada. Estos valores son utilizados en nuevos proyectos (sec. 5.5.1) y su modificación no afecta al proyecto que se esté editando.

Análisis

En esta pestaña se permite trabajar con la información histórica de la demanda térmica por poste, para buscar formas representativas de demandas por poste según distintos cortes de semanas o demanda. Esta información es usada en la asignación de postes (sec. 5.5.12) para determinar las opciones de *potencia marginal por poste* ofrecida según los cortes de semanas y demanda seleccionados

La funcionalidad incluye la carga del archivo de datos históricos, presentándolo en forma tabular (año/semana-poste) y permitiendo la modificación de cada dato puntual.

En una pestaña separada, se pueden determinar rangos de semanas (por ejemplo para agrupar demandas según la estación), que definen un primer corte en la información, y rangos de demanda (por ejemplo para agrupar demandas con distintos niveles de hidraulicidad), que actúan como segundo corte. En esa misma pestaña se establece la duración, en horas por semana, de cada poste. Esto es un requisito para calcular la potencia correspondiente a cada dato de demanda.

Otra pestaña permite visualizar los datos agrupados según las combinaciones de cortes definidos. Para cada corte, se muestran las demandas por poste de las



Figura 5.37: Curva de demanda térmica de corte

semanas correspondientes, ordenadas por energía total, permitiéndose definir un umbral (ej. 0,01) por debajo del cual la demanda total se considera nula. A su vez, esa demanda total se grafica en una Curva de demanda térmica del corte (figura 5.37). Una vez seleccionado el corte con el que se quiere trabajar, utilizando la opción *Buscar clusters*, el sistema agrupa, mediante una heurística, los datos en un número creciente de clusters entre 1 y 10; además, grafica para cada caso la suma de las distancias de los puntos a los clusters asignados (fig. 5.38). Cuanto menor es esta distancia, el número de clusters considerados representa en mayor grado la información base. El usuario selecciona un número de clusters representativo considerando un cambio apreciable en la pendiente de la curva. En otra sección de la pestaña se presentan gráficos de las formas correspondientes para la selección de clusters realizada (fig. 5.39).

Al realizar la búsqueda de clusters se utiliza la potencia normalizada de cada poste. La potencia normalizada de cada poste es el cociente entre la potencia media en ese poste y la potencia media total del período.

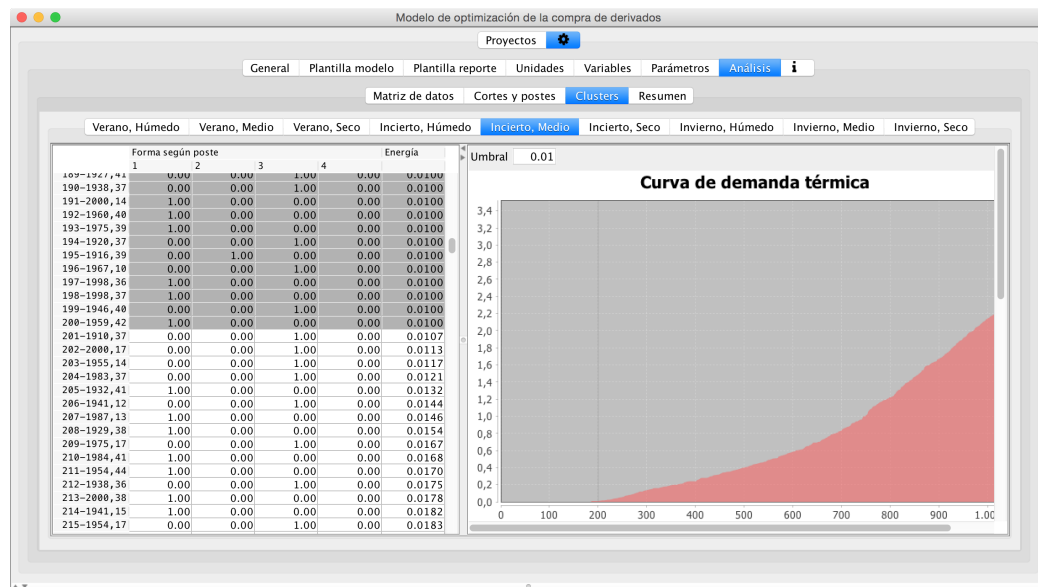

Figura 5.38: Búsqueda de clusters



Figura 5.39: Selección de clusters

Capítulo 6

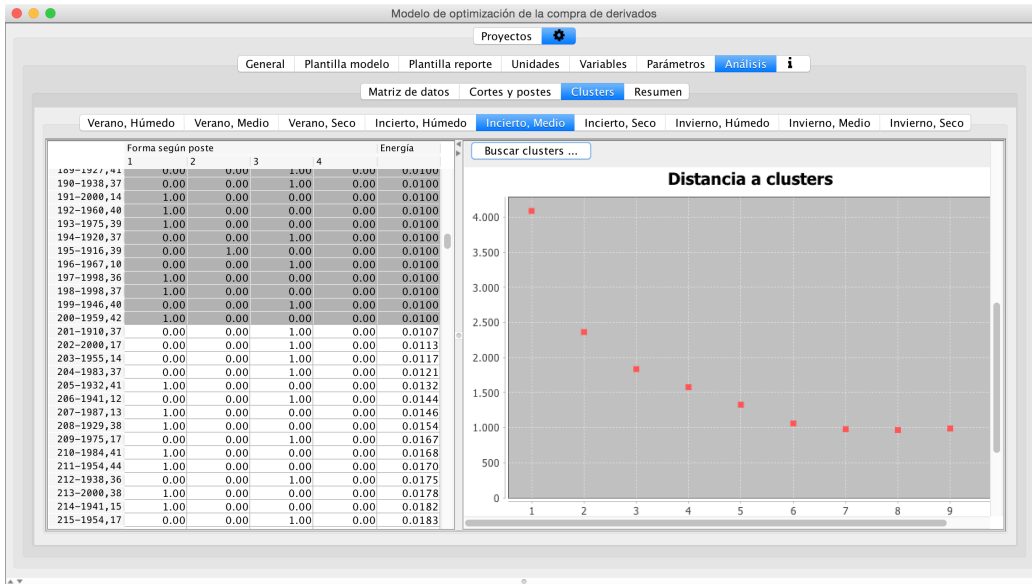
Casos

Los siguientes casos muestran cómo se trabaja con el modelo en varias situaciones. El caso corto plazo corresponde a un problema a resolver en una reunión semanal por parte de un grupo multidisciplinario. Abarca dos meses. En este caso los períodos son cortos y el número de cargamentos a adquirir es bajo. Se detallan los datos para el modelo, la disponibilidad de cargamentos, comercio de energía eléctrica y gas y las consideraciones sobre cancelaciones. Además, se asume que los primeros dos períodos permiten la optimización de la asignación de postes. Se optimiza y se comenta la asignación de forma de postes en base a los criterios de agrupamiento ya vistos.

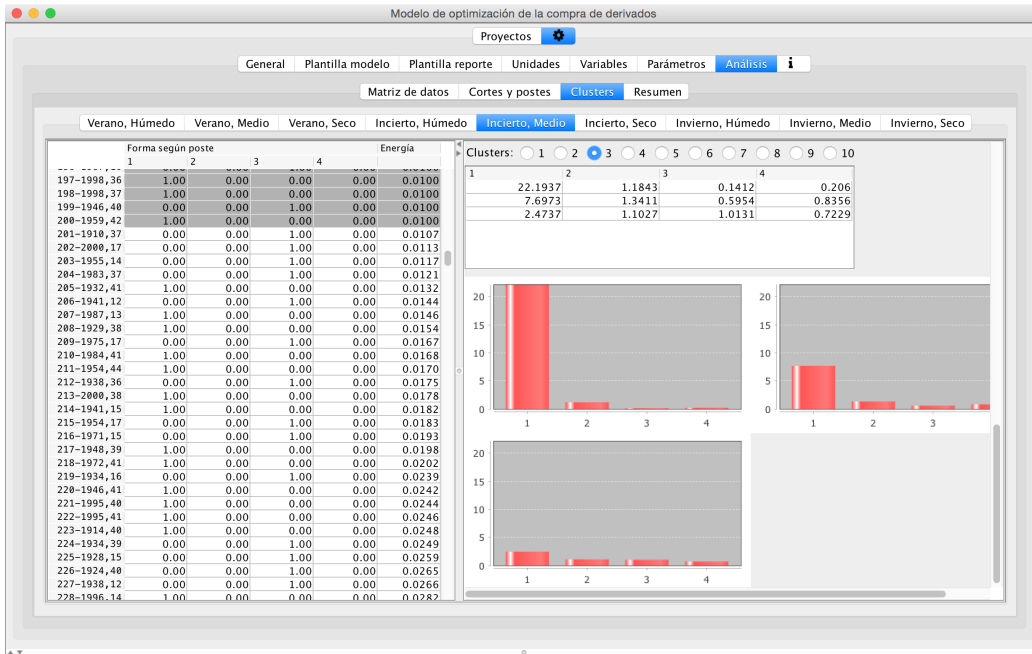
El caso 6 períodos comprende 6 meses y también puede analizarse en una reunión conjunta previo intercambio de información para la construcción del modelo. En este caso se incluyen reglas de postergación. Los dos casos pueden resolverse en un equipo portable en un tiempo inferior a 10 minutos. Tanto el caso 3 períodos como el de 6 se utilizan como base para el cálculo de métricas.

El caso 8 es una ampliación del caso 6 períodos. Se resuelve en forma exacta en un equipo fijo. Se puede resolver con heurísticas en un equipo portátil. El tiempo de cálculo en el ejemplo es inferior a 10 minutos.

Los casos 10 y 8 períodos son estudios de largo plazo, apropiados para la definición de un contrato, donde se dispone de más tiempo para el análisis y el intercambio de información. Nuevamente el estudio de 10 períodos es una extensión del caso anterior. Se resuelve con un equipo fijo y es necesario aplicar heurísticas para lograr tiempos de cálculo inferiores a 1 hora. El modelo utilizado requiere necesariamente la representación comprimida de parámetros.

En el apéndice Resultados se encuentran los reportes completos de las soluciones Apéndice B.

6.1. Caso corto plazo, 3 períodos

Este caso evalúa el abastecimiento de combustibles en un problema con 3 períodos de acuerdo al árbol de escenarios presentado en la Figura ?? con tres escenarios básicos por período, totalizando 27 escenarios finales. Es un estudio que representa la evaluación del abastecimiento de combustibles para los próximos dos meses comenzando en la semana 19.

La evaluación y toma de decisiones se puede realizar, por ejemplo, la semana 14. La instancia de evaluación consiste en una reunión de técnicos de planificación del sector eléctrico, gas natural y refinación. El sector eléctrico expone la perspectiva térmica para las próximas semanas, aportando la información de demanda térmica, probabilidades y contratos de energía eléctrica. El sector gas contribuye con la demanda para el sector y contratos de abastecimiento por gasoducto. El sector de refinería informa la disponibilidad de cargamentos, tamaño de parcelas, precios, tiempo de recepción, situación de la producción, almacenamiento, elaboraciones y trasiegos.

Se presentan datos de entrada y salida en tablas y figuras provenientes de la interfaz y el reporte. La Tabla 6.1 presenta para cada escenario básico, la demanda térmica expresada en unidades energéticas y la demanda de gas natural para mercado interno en unidades volumétricas junto a las correspondientes probabilidades básicas de acuerdo a la Tabla 2.1

Tabla 6.1: Caso corto plazo, 3 períodos. Escenarios y demandas

Período	1	2	3
Descripción	Sem.19-20	Sem.21-22	Sem.23-26
Escenario básico	<i>l, m, h</i>	<i>l, m, h</i>	<i>l, m, h</i>
Probabilidad	0.7, 0.25, 0.05	0.7, 0.25, 0.05	0.7, 0.25, 0.05
DemdGE (<i>milMWh/dia</i>)	0.030, 6.286, 13.04	0.016, 4.629, 12.39	0.054, 3.029, 11.73
demc (<i>millm³/dia</i>)	0.3, 0.3, 0.3	0.3, 0.3, 0.3	0.3, 0.3, 0.3

Los cargamentos a adquirir se presentan en la Figura 6.1 junto con las indicaciones de cancelación y postergación. En la figura también se indican los contratos de gas y electricidad a evaluar. En el período 1 el abastecimiento de combustibles incluye un cargamento de fuel oil motores de 10.000 m³, 30.000 m³ de gas oil preasignados y otro cargamento de gas oil en tres parcelas a decidir: 15.000, 30.000 o 60.000 m³. La disponibilidad energética se complementa con importación de energía eléctrica. Para el período 2 se considera gas oil, gas natural y energía eléctrica. En el período 3 podría recibirse fuel oil motores, gas oil y

energía eléctrica.

El período 1 abarca dos semanas. Es un período muy corto. La evaluación del cargamento de fuel oil motores puede entenderse como la aceptación o no de un cargamento que es parte de un contrato vigente. El cargamento GOIL11 ya fue comprado y debe recibirse. GOIL12 puede representar una parcela a recibir o no desde un almacenamiento flotante dentro de un contrato vigente. Dada la cercanía del período no se habilitan las cancelaciones. Estas son decisiones de primera etapa que afectan todos los escenarios en el período 1. La importación de energía eléctrica se decide en cada escenario.

Las opciones para el segundo período tampoco permiten la cancelación. La importación de energía eléctrica debe decidirse en el período 1 y afectará por igual a los escenarios del período 2 vinculados a los de cada escenario del período 1.

El período 3 está más alejado y la cancelación está habilitada pero las decisiones deben tomarse en el período 2. Por ejemplo a comienzos de la semana 22 (mediados del período 2) podría tenerse la certeza de transitar un escenario de baja, media o alta demanda térmica y se decidiría o no la recepción de un cargamento del período 3. Los cargamentos pueden cancelarse sin costo.

La importación de gas por gasoducto en el período 2 es cancelable con costo. La decisión puede tomarse en cada escenario del período 2. La importación de energía eléctrica se decide en el período correspondiente en los períodos 1 y 3. En el período 2 la decisión debe tomarse un período antes. Debido a que la decisión del período 3 es más flexible que la del 2, el precio es mayor.

Cargamentos

Nombre	Calidad	Precio	Canc	Costo Canc	Δ Canc	Costo Atr	Δ Atr	Parcelas	Período	Parcela Pre
MFO11	MFO	381						10	1	
GOIL11	GOIL	501							1	30
GOIL12	GOIL	499						15, 30, 60	1	
GOIL21	GOIL	502						15, 30	2	
MFO31	MFO	383	1		1			10	3	
GOIL31	GOIL	503	1		1			15, 30	3	

Gas Natural

Nombre	Precio	Canc	Costo Canc	Δ Canc	Máximo	Mínimo	Período
TralN2	8	1	0.04		3.05		2

Energía

Nombre	Precio	Δ Dec	Máximo	Mínimo	Período
Tral1	170		20		1
Tral2	165	1	20		2
Tral3	200		20		3

Figura 6.1: Caso corto plazo, 3 períodos. Cargamentos, gas y energía eléctrica

Los combustibles disponibles para generación también incluyen los almacenados. La Tabla 6.2 presenta los inventarios iniciales de combustibles en la planta de distribución y en las de generación. El GNL se encuentra disponible. El fuel oil motores puede elaborarse a partir de fuel oil base.

Tabla 6.2: Caso corto plazo, 3 períodos. Inventarios iniciales y capacidades

Combustible	Descripción	Ini.	Mín.	Máx.	Ini. Gen.	Mín. Gen.	Máx. Gen.
MFO	Fuel oil motores	5	0	12	5	0	12
FOB	Fuel oil base	12	5	12			
GOIL	Gas oil	70	50	180	60	20	60
LNG	GNL	80	15	240			
DIL	Diluyente	10	0	12			

Se resuelve el modelo en forma exacta (RP) con Cplex 32 bits en un equipo Intel Core i7 4600U 3.5GHz max., 16GB-RAM, Windows 7. La Tabla 6.3 presenta el tamaño del modelo y el tiempo de ejecución.

Tabla 6.3: Caso corto plazo, 3 períodos. Solución. Mipgap 0.0002

Variables Binarias	Restricciones	Densidad (%)	Tiempo(s)	Objetivo
1,243	265	1,010	0.313	4
				170.151

La Figura 6.2 es parte del reporte solución. Muestra los cargamentos asignados en la optimización del modelo y el número de escenarios finales donde se cancela un cargamento. Incluye la importación de gas natural por gasoducto.

El balance de materia de GNL en la planta de distribución en el período 3, expresado en mil m³ LNG, se presenta en la Figura 6.3. Cada columna representa el balance de inventario en los veintisiete escenarios en el período 3. Se muestran los inventarios inicial y final, trasiego a la central térmica, autoconsumo por regasificación y demanda no térmica de combustible. No hay importaciones en el período. El inventario final alcanza el valor mínimo en varios escenarios. El trasiego coincide con el combustible a unidades de generación ya que el GNL regasificado se entrega a través del gasoducto a la planta generadora.

En la Figura 6.4 se indican algunos balances de energía detallando los consumos en las máquinas y su equivalente en volumen de combustible. La demanda térmica se complementa con importación de energía eléctrica en un escenario.

La Figura 6.5 muestra los componentes de la función objetivo. Se destacan el costo del combustible, mantenimiento de máquinas, variación de inventarios y comercio de gas natural.

Cargamento	Actividad	Cancelación
MFO11	0	0
GOIL11	30	0
GOIL12	0	0
GOIL21	0	0
MFO31	0	0
GOIL31	30	24

Gas Natural	Actividad	Cancelación
TralN2	0.26	0

Figura 6.2: Caso corto plazo, 3 períodos. Solución. Cargamentos, Gas natural

Período 3 (Semana 23-26), días: 28

Variable	Escenario					
	[bajo,bajo,bajo]	[bajo,bajo,medio]	[bajo,bajo,alto]	[bajo,medio,bajo]	[bajo,medio,medio]	[bajo,medio,alto]
Stkl.3	70.72	70.72	70.72	55.52	55.52	55.52
PipeFuel.3	0	-21.41	-40.37	0	-21.41	-21.41
dem.c.3	-13.75	-13.75	-13.75	-13.75	-13.75	-13.75
Cons.3	-1.8	-1.53	-1.6	-1.8	-1.53	-1.53
Stk.3	55.18	34.04	15	39.97	18.83	18.83
	[bajo,medio,alto]	[bajo,alto,bajo]	[bajo,alto,medio]	[bajo,alto,alto]		
Stkl.3	55.52	36.35	36.35	36.35	36.35	36.35
PipeFuel.3	-25.23	0	-5.92	-5.92	-5.92	-5.92
dem.c.3	-13.75	-13.75	-13.75	-13.75	-13.75	-13.75
Cons.3	-1.54	-1.8	-1.69	-1.69	-1.69	-1.69
Stk.3	15	20.8	15	15	15	15
	[medio,bajo,bajo]	[medio,bajo,medio]	[medio,bajo,alto]	[medio,medio,bajo]	[medio,medio,medio]	[medio,medio,alto]
Stkl.3	51.69	51.69	51.69	40.53	40.53	40.53
PipeFuel.3	0	-21.41	-21.41	0	-10.19	-10.19
dem.c.3	-13.75	-13.75	-13.75	-13.75	-13.75	-13.75
Cons.3	-1.8	-1.53	-1.53	-1.8	-1.59	-1.59
Stk.3	36.14	15	15	24.98	15	15
	[medio,medio,alto]	[medio,alto,bajo]	[medio,alto,medio]	[medio,alto,alto]		
Stkl.3	40.53	36.35	36.35	36.35	36.35	36.35
PipeFuel.3	-10.19	0	-5.92	-5.92	-5.92	-5.92
dem.c.3	-13.75	-13.75	-13.75	-13.75	-13.75	-13.75
Cons.3	-1.59	-1.8	-1.69	-1.69	-1.69	-1.69
Stk.3	15	20.8	15	15	15	15
	[alto,bajo,bajo]	[alto,bajo,medio]	[alto,bajo,alto]	[alto,medio,bajo]	[alto,medio,medio]	[alto,medio,alto]
Stkl.3	36.85	36.85	36.85	30.55	30.55	30.55
PipeFuel.3	0	-6.42	-6.42	0	0	0
dem.c.3	-13.75	-13.75	-13.75	-13.75	-13.75	-13.75
Cons.3	-1.8	-1.68	-1.68	-1.8	-1.8	-1.8
Stk.3	21.3	15	15	15	15	15
	[alto,medio,alto]	[alto,alto,bajo]	[alto,alto,medio]	[alto,alto,alto]		
Stkl.3	30.55	30.55	30.55	30.55	30.55	30.55
PipeFuel.3	0	0	0	0	0	0
dem.c.3	-13.75	-13.75	-13.75	-13.75	-13.75	-13.75
Cons.3	-1.8	-1.8	-1.8	-1.8	-1.8	-1.8
Stk.3	15	15	15	15	15	15

Figura 6.3: Caso corto plazo, 3 períodos. Solución. Balance de inventario de GNL. Período 3

Período 3 (Semana 23-26), días: 28

mil MWh	Escenario			
	[bajo,bajo,bajo]	[medio,medio,medio]	[alto,medio,alto]	[alto,alto,alto]
DemGE.3	-1.51	-84.81	-313.02	-328.41
Quinta.3	0	0	0	0
Sexta.3	0	0	0	0
Motores MFO.3	1.51	34.83	34.83	34.83
PTG.3	0	0	49.7	65.1
CTR.3	0	0	0	0
PTBa.3	0	0	228.48	228.48
PTBc.3	0	49.98	0	0
DemdGE.3	-1.51	-84.81	-328.41	-328.41
Tral3.3	0	0	15.39	0
mil m ³ (l)				
Quinta.FOC.3	0	0	0	0
Sexta.FOC.3	0	0	0	0
Motores MFO.l	0.36	8.4	8.4	8.4
PTG.GOIL.3	0	0	13.35	17.49
PTG.LNG.3	0	0	0	0
CTR.GOIL.3	0	0	0	0
PTBa.GOIL.3	0	0	59.76	59.76
PTBa.LNG.3	0	0	0	0
PTBc.GOIL.3	0	3.51	0	0
PTBc.LNG.3	0	10.19	0	0

Figura 6.4: Caso corto plazo, 3 períodos. Solución. Balance de energía. Período 3. Parcial

Función objetivo (mil USD / día)	170.14
Costo cargamentos	269.07
Costo cancelación cargamentos	0
Costo comercio gas natural	18.99
Costo cancelación comercio gas natural	0
Costo comercio energía eléctrica	0.03
Costo ajuste de producción	0
Costo ajuste demanda energía eléctrica	0
Costo atrasos	0
Costo mantenimiento máquinas	7.84
Costo regasificación	0
Variación de inventario	-145.97
Variación de inventario generación	20.19

Figura 6.5: Caso corto plazo, 3 períodos. Solución. Función objetivo

6.2. Caso corto plazo, 3 períodos. Estudio de postes

Seguidamente se muestra una aplicación de la optimización de la asignación de postes. Se consideran los primeros dos períodos con una extensión de una semana cada uno, de modo que la asignación es realista. La Tabla 6.4 contiene el parámetro Alfa que representa la fracción de tiempo asignada a cada poste y las formas de postes de acuerdo a lo presentado en los capítulos Problema e Interfaz. Los períodos corresponden al invierno y de acuerdo a las demandas se seleccionan los rangos Medio y Seco. La forma dada por los cuatro componentes beta es el cociente entre la potencia media en el poste y la potencia media en el período.

De este modo se puede extender la asignación de combustibles y máquinas a la demanda por poste.

Tabla 6.4: Caso corto plazo, 3 períodos. Postes. Selección

Período	Dem térmica	Rango	Beta 1	Beta 2	Beta 3	Beta 4
Alfa			0.03	0.18	0.54	0.25
Sem 19-20	0.42	Medio	6.14	1.24	0.75	0.76
Sem 19-20	88	Medio	22.31	1.33	0.11	0.16
Sem 19-20	182	Seco	8.63	1.45	0.49	0.87
Sem 21-22	0.22	Medio	6.14	1.24	0.75	0.76
Sem 21-22	64.81	Medio	22.31	1.33	0.11	0.16
Sem 21-22	173.4	Seco	8.63	1.45	0.49	0.87

La valorización de las máquinas está señalada en las Tablas 6.5 y 6.6. Las máquinas rápidas o sea aquellas que entran en régimen con rapidez son costeadas dando prioridad al poste de mayor potencia que es el poste 1. El costo de las máquinas lentas está dado por un precio representativo del combustible consumido.

Tabla 6.5: Caso corto plazo, 3 períodos. Postes. Valorización de máquinas rápidas

Máquina	Poste 1	Poste 2	Poste 3	Poste 4
Motores MFO	1	2	3	4
PTG Gas Oil	1	2	3	4
PTG GNL	1	2	3	4
PTBa Gas Oil	1	2	3	4
PTBa GNL	1	2	3	4

Se resuelve el modelo de asignación. La solución se presenta en la Tabla 6.7. Se observa que en los escenarios de baja demanda se asigna el combustible de la única máquina operativa que consume el fuel oil motores elaborado en la refinería. En los escenarios de mayor consumo donde operan máquinas de mayor eficiencia y puesta en régimen lenta, se asignan los postes de modo que la fracción de energía

Tabla 6.6: Caso corto plazo, 3 períodos. Postes. Valorización de máquinas lentas

Máquina	Valor
Quinta FOC	345
Sexta FOC	346
CTR Gas Oil	500
PTBc Gas Oil	500
PTBc GNL	7

de la máquina en el poste sea similar a la fracción de energía total del poste. Los apartamientos a este criterio se muestran en la Tabla 6.8.

Tabla 6.7: Caso corto plazo, 3 períodos. Postes. Solución

Período	Dem térmica	Escenario	Máquina	Demanda P1	Demanda P2	Demanda P3	Demanda P4	
Sem 19-20	0.42	bajo	Motores MFO	0.08	0.09	0.17	0.08	
			88	medio	Motores MFO	6.81	2.44	0.6
	182	alto	PTBc Gas oil	12.19	4.37	1.07	0.73	
			PTBc GNL	39.44	14.13	3.46	2.37	
			Motores MFO	4.47	4.5	4.66	3.78	
			PTBc Gas oil	15.24	15.32	15.88	12.88	
PTBc GNL	27.04	27.19	28.17	22.86				
Sem 21-22	0.22	bajo, bajo	Motores MFO	0.04	0.05	0.09	0.04	
			medio, bajo	Motores MFO	0.04	0.05	0.09	0.04
			alto, bajo	Motores MFO	0.04	0.05	0.09	0.04
	64.81	bajo, medio	PTC Gas oil	12.19	4.37	1.07	0.73	
			PTBc GNL	30.84	11.05	2.7	1.85	
	64.81	medio, medio	Motores MFO	8.42	3.01	0.74	0.51	
			PTBc Gas oil	12.19	4.37	1.07	0.73	
			PTBc GNL	22.43	8.03	1.97	1.35	
	64.81	alto, medio	Motores MFO	11.57	4.14	1.01	0.69	
			PTBc Gas oil	19.28	6.9	1.69	1.16	
			PTBc GNL	12.19	4.37	1.07	0.73	
	173.4	bajo, alto	Motores MFO	4.47	4.5	4.66	3.78	
			PTBc Gas oil	12.92	12.99	13.46	10.92	
			PTBc GNL	27.15	27.3	28.29	22.95	
	173.4	medio, alto	Motores MFO	4.47	4.5	4.66	3.78	
			PTBc Gas oil	28.04	28.19	29.21	23.7	
			PTBc GNL	12.04	12.1	12.54	10.17	
	173.4	alto, alto	Motores MFO	4.47	4.5	4.66	3.78	
PTBc Gas oil			35.36	35.55	36.84	29.88		
PTBc GNL			4.72	4.74	4.91	3.99		

Tabla 6.8: Caso corto plazo, 3 períodos. Postes. Período 1. Apartamiento (%) en máquinas lentas

Escenario	Máquina	Cluster P1	Cluster P2	Cluster P3	Cluster P4
medio	PTBc Gas oil	-0.81	-0.68	-1.83	0
medio	PTBc GNL	-0.8	-0.63	-1.98	-0.42
alto	PTBc Gas oil	-0.78	-1.03	1.15	-0.16
alto	PTBc GNL	-0.77	-1.02	1.15	-0.13

6.3. Caso mediano plazo, 6 períodos

Este caso evalúa el abastecimiento de combustibles en un problema con 6 períodos y dos escenarios básicos por período, totalizando 2^6 escenarios finales. Esta instancia se asemeja al estudio de un contrato de abastecimiento de mediano plazo de 6 meses. Se presentan datos de entrada y salida en tablas y figuras extraídos de la interfaz y el reporte. La Tabla 6.9 presenta para cada escenario básico, la demanda térmica expresada en unidades energéticas y la demanda de gas natural para mercado interno en unidades volumétricas junto a las correspondientes probabilidades básicas asignadas.

Tabla 6.9: Caso mediano plazo, 6 períodos. Escenarios y demandas

Período	1	2	3	4	5	6
Descripción	Ene	Feb	Mar	Abr	May	Jun
Escenario básico	<i>l, h</i>	<i>l, h</i>	<i>l, h</i>	<i>l, h</i>	<i>l, h</i>	<i>l, h</i>
Probabilidad	0.4,0.6	0.3,0.7	0.3,0.7	0.4,0.6	0.4,0.6	0.5,0.5
DemdGE (<i>milMWh/día</i>)	2,14	3,12	4,13	1,8	3,16	8,20
demc (<i>millm³/día</i>)	0.3,0.3	0.3,0.3	0.3,0.3	0.3,0.3	0.3,0.3	0.3,0.3

Los cargamentos a adquirir o vender se presentan en la Figura 6.6 junto con las indicaciones de cancelación y postergación.

Importación										
Nombre	Calidad	Precio	Canc	Costo Canc	ΔCanc	Costo Atr	ΔAtr	Parcelas	Período	Parcela Pre
MFO11	MFO	381	<input checked="" type="checkbox"/>		0.11			10		1
FOC11	FOC	341	<input type="checkbox"/>					10		1
GOIL11	GOIL	501	<input type="checkbox"/>							1
GOIL12	GOIL	499	<input type="checkbox"/>					15, 30, 60		1
MFO21	MFO	382	<input checked="" type="checkbox"/>		0.12			10		2
FOC21	FOC	342	<input type="checkbox"/>					10		2
GOIL21	GOIL	502	<input checked="" type="checkbox"/>		5.2	1		15, 30		2
GOIL22	GOIL	500	<input type="checkbox"/>					15, 30, 60		2
MFO31	MFO	383	<input checked="" type="checkbox"/>		0.13			10		3
FOC31	FOC	343	<input type="checkbox"/>					10		3
GOIL31	GOIL	503	<input checked="" type="checkbox"/>		5.3	1		15, 30		3
GOIL32	GOIL	502	<input type="checkbox"/>					15, 30, 60		3
MFO41	MFO	384	<input checked="" type="checkbox"/>		0.14			10		4
FOC41	FOC	344	<input type="checkbox"/>					10		4
GOIL41	GOIL	504	<input checked="" type="checkbox"/>		5.4	1		15, 30		4
GOIL42	GOIL	503	<input type="checkbox"/>					15, 30, 60		4
MFO51	MFO	385	<input checked="" type="checkbox"/>		0.15			1 10		5
FOC51	FOC	345	<input type="checkbox"/>					10		5
GOIL51	GOIL	505	<input checked="" type="checkbox"/>		5.5	1		15, 30		5
GOIL52	GOIL	504	<input type="checkbox"/>					1 15, 30, 60		5
GNL51	LNG	7.18	<input type="checkbox"/>					155		5
MFO61	MFO	385	<input checked="" type="checkbox"/>		0.15		20	2 10		6
FOC61	FOC	346	<input type="checkbox"/>					10		6
GOIL61	GOIL	506	<input checked="" type="checkbox"/>		5.6	1		15, 30		6
GOIL62	GOIL	504	<input type="checkbox"/>				50	2 15, 30, 60		6

Exportación										
Nombre	Calidad	Precio	Canc	Costo Canc	ΔCanc	Costo Atr	ΔAtr	Parcelas	Período	Parcela Pre
GNL5	LNG	3.55	<input checked="" type="checkbox"/>	0.0044		1		15, 30, 60		5

Figura 6.6: Caso mediano plazo, 6 períodos. Cargamentos

En este caso y los siguientes, se incluyen reglas de postergación y exclusión directa de acuerdo a lo indicado en la Tabla 6.5

Tabla 6.10: Caso largo plazo, 6, 8 y 10 períodos. Reglas de postergación y exclusión

Contrato	Período	Cargo Post	Período	Decisión
MFO51	5	MFO61	6	4
GOIL52	5	GOIL62	6	4
Contrato	Período	Cargo	Período	Decisión
MFO51	5	GOIL52	5	4
MFO61	6	GOIL62	6	4

Los contratos de gas natural por gasoducto y energía eléctrica se presentan en las Figuras 6.7 y 6.8.

Importación							
Nombre	Precio	Canc	Costo Canc	ΔCanc	Máximo	Mínimo	Período
TraIN2	7.14	<input checked="" type="checkbox"/>	0.044	1	3.05		2
TraIN5	7.14	<input checked="" type="checkbox"/>	0.044	1	3.05		5
Exportación							
Nombre	Precio	Canc	Costo Canc	ΔCanc	Máximo	Mínimo	Período
TraEN1	2.22	<input checked="" type="checkbox"/>	0.022		3.05		1
TraEN4	2.22	<input checked="" type="checkbox"/>	0.022		3.05		4

Figura 6.7: Caso mediano plazo, 6 períodos. Gas Natural (*millm³/dia*)

Importación					
Nombre	Precio	ΔDec	Máximo	Mínimo	Período
TraI1	170		20		1
TraI2	165	1	20		2
TraI3	160	1	20		3
TraI4	175	1	20		4
TraI5	180	1	20		5
TraI61	180	1	20		6
TraI62	185	1	20		6
Exportación					
Nombre	Precio	ΔDec	Máximo	Mínimo	Período
TraE5	20	1	3		5
TraE6	20	1	3		6
					0

Figura 6.8: Caso mediano plazo, 6 períodos. Energía eléctrica (*milMWh/dia*)

Se resuelve el modelo en forma exacta (RP) con Cplex 32 bits en un equipo Intel Core i7 4600U 3.5GHz max., 16GB-RAM, Windows 7. La Tabla 6.11 presenta el tamaño del modelo y el tiempo de ejecución.

Tabla 6.11: Caso mediano plazo, 6 períodos. Solución. Mipgap 0.0002

Variables Binarias	Restricciones	Densidad (%)	Tiempo(s)	Objetivo
6,849	2,253	7,133	0.051	47 944.15

La Figura 6.9 se extrajo del reporte solución. Muestra los cargamentos asignados en la optimización del modelo y el número de escenarios finales donde se cancela un cargamento. En la notación utilizada, escenario básico es el asignado a cierto período con su probabilidad de ocurrencia. El escenario camino o escenario es el recorrido en el árbol desde el origen hasta un escenario básico. El escenario final es el camino recorrido hasta el último período.

Se observa que el cargamento GOIL21 se cancela en 32 escenarios finales. La decisión se toma en el período 1. El período 1 tiene dos escenarios. La cancelación se decide en el escenario de baja demanda l del período 1 y por lo tanto impacta en los escenarios ll y lh del período 2 que le suceden. En el período 6 el número de escenarios subordinados, finales es 32.

El balance de materia de gas oil en la planta de distribución y las cancelaciones en el período 2 se presentan en la Figura 6.10. Cada columna representa el balance de inventario en los cuatro escenarios básicos del período. Se muestran los inventarios inicial y final, producción, trasiego a la planta de generación, demanda no térmica e importación de combustible. El inventario final alcanza el valor máximo.

La información de cancelaciones, postergaciones y atrasos se presenta en forma detallada en el reporte solución. En cada período se indican los escenarios. El cargamento GOIL31 se cancela en 2 de los 8 escenarios del período 3, GOIL41 en 10 de 16, GOIL51 en 30 de 32 y GOIL61 en 60 de 64 escenarios

La Figura 6.11 presenta las asignaciones de gas natural importado por gasoducto en los períodos 2 y 5. En este caso se considera que el precio del gas por cañería es más atractivo que el del GNL. No hay comercio de energía eléctrica, importación o exportación.

La Figura 6.12 muestra los componentes de la función objetivo. Se destacan el costo del combustible, mantenimiento de máquinas, variación de inventarios y comercio de gas natural. En La Figura 6.13 se ve el aporte ponderado de cada escenario al costo óptimo descontada la variación de inventarios. El árbol de escenarios se construye de modo que los primeros escenarios corresponden a bajas

Cargamento	Actividad	Cancelación
MFO11	0	0
FOC11	10	0
GOIL11	30	0
GOIL12	60	0
MFO21	0	0
FOC21	10	0
GOIL21	30	32
GOIL22	30	0
MFO31	0	0
FOC31	10	0
GOIL31	30	16
GOIL32	15	0
MFO41	0	0
FOC41	10	0
GOIL41	30	40
GOIL42	0	0
MFO51	0	0
FOC51	10	0
GOIL51	30	60
GOIL52	0	0
GNL51	155	0
MFO61	0	0
FOC61	10	0
GOIL61	15	60
GOIL62	0	0
GNLE5	0	0

Figura 6.9: Caso mediano plazo, 6 períodos. Solución. Cargamentos

Período 2 (Febrero 1-28), días:

Variable	Escenario			
	[bajo,bajo]	[bajo,alto]	[alto,bajo]	[alto,alto]
Stkl.2	155	155	145.98	145.98
Prod.2	78.4	78.4	78.4	78.4
BlendIn.2	0	0	0	0
PipeFuel.2	-5	-5	-25.98	-60.71
Demc.2	-78.4	-78.4	-78.4	-78.4
BlendOut.2	0	0	0	0
Cons.2	0	0	0	0
GOIL21.2	0	0	30	30
GOIL22.2	30	30	30	30
Stk.2	180	180	180	145.27
StkL.2	0	0	0	0
StkU.2	0	0	0	0
ProdU.2	0	0	0	0
ProdL.2	0	0	0	0
GOIL21.CanC.2	1	1		
GOIL22.CanC.2				

Figura 6.10: Caso mediano plazo, 6 períodos. Solución. Gas oil. Período 2

demandas y los últimos a altas demandas. El aumento observado en el costo de los últimos escenarios está dado por el costo de mantenimiento de las máquinas. Se distinguen grupos de escenarios cuyo aporte al costo final es similar. Esta ca-

Gas Natural	Actividad	Cancelación
TraIN2	0.3	0
TraIN5	0.3	0
TraEN1	0	0
TraEN4	0	0

Figura 6.11: Caso mediano plazo, 6 períodos. Solución. Compra venta de gas natural

racterística se hace más marcada al aumentar el tamaño del modelo. Esto justifica la aplicación de agrupamiento de escenarios en la resolución.

Función objetivo (mil USD / día)	944.16
Costo cargamentos	816.5
Costo cancelación cargamentos	1.99
Costo comercio gas natural	25.77
Costo cancelación comercio gas natural	0
Costo comercio energía eléctrica	0
Costo ajuste de producción	0
Costo ajuste demanda energía eléctrica	0
Costo atrasos	0.15
Costo mantenimiento máquinas	60.38
Costo regasificación	0
Variación de inventario	3.81
Variación de inventario generación	35.56

Figura 6.12: Caso mediano plazo, 6 períodos. Solución. Función objetivo

Escenario	%	Canc				Escenario	%	Canc			
1	0.2	5	17	0.6	4	33	0.4	3	49	1	2
2	0.2	5	18	0.6	4	34	0.4	3	50	1.1	2
3	0.3	5	19	0.9	4	35	0.6	3	51	1.6	2
4	0.3	5	20	0.9	4	36	0.6	3	52	1.6	2
5	0.3	5	21	0.9	4	37	0.6	3	53	1.6	2
6	0.3	5	22	0.9	4	38	0.6	3	54	1.6	2
7	0.5	5	23	1.3	4	39	0.9	3	55	2.4	2
8	0.5	5	24	1.3	4	40	1	3	56	2.5	2
9	0.5	5	25	1.3	4	41	1.1	2	57	2.5	2
10	0.5	5	26	1.4	4	42	1.1	2	58	2.5	2
11	0.8	5	27	2	4	43	1.6	2	59	3.8	2
12	0.8	5	28	2.1	4	44	1.6	2	60	3.8	2
13	0.8	5	29	2	4	45	1.6	2	61	4.1	1
14	0.8	5	30	2.1	4	46	1.6	2	62	4.1	1
15	1.2	5	31	3.3	3	47	2.4	2	63	6.4	
16	1.2	5	32	3.3	3	48	2.5	2	64	6.5	

Figura 6.13: Caso mediano plazo, 6 períodos. Solución. Aporte de escenarios al costo

6.4. Caso largo plazo, 8 períodos

Este caso evalúa el abastecimiento de combustibles en un problema con 8 períodos y dos escenarios básicos por período, totalizando 2^8 escenarios finales. Esta instancia se asemeja al estudio de un contrato de abastecimiento de largo plazo de 8 meses. La Tabla 6.12 presenta para cada escenario básico, la demanda térmica expresada en unidades energéticas y la demanda de gas natural para mercado interno en unidades volumétricas junto a las correspondientes probabilidades asignadas.

Tabla 6.12: Caso largo plazo, 8 períodos. Escenarios y demandas

Período	1	2	3	4	5	6	7	8
Descripción	Ene	Feb	Mar	Abr	May	Jun	Jul	Ago
Escenario básico	<i>l, h</i>	<i>l, h</i>	<i>l, h</i>	<i>l, h</i>	<i>l, h</i>	<i>l, h</i>	<i>l, h</i>	<i>l, h</i>
Probabilidad	0.4,0.6	0.3,0.7	0.3,0.7	0.4,0.6	0.4,0.6	0.5,0.5	0.5,0.5	0.5,0.5
DemdGE (<i>milMWh/dia</i>)	2,14	3,12	4,13	1,8	3,16	8,20	9,22	8,20
demc (<i>millm³/dia</i>)	0.3,0.3	0.3,0.3	0.3,0.3	0.3,0.3	0.3,0.3	0.3,0.3	0.3,0.3	0.3,0.3

La Tabla 6.13 muestra los cargamentos de distintas calidades, disponibles para asignar a la demanda a cubrir. La Tabla contiene cargamentos preasignados y a asignar. Se indican las cancelaciones y postergaciones admitidas con los retardos para la toma de decisión. Se consideran dos reglas de postergación y una de exclusión. En la Tabla 6.5, el cargamento MFO61 representa al cargamento MFO51 que fue postergado del período 5 al 6 mientras que GOIL52 puede postergarse y ser recibido en el período 6 como GOIL62. Las dos reglas de postergación se vinculan con una regla de exclusión directa donde el arribo de MFO51 implica el de GOIL52 y por lo tanto MFO61 queda vinculado a GOIL62.

La demanda de gas natural puede complementarse con importaciones a través del gasoducto o excedentes pueden ser exportados de acuerdo a los contratos indicados en la Tabla 6.14, donde se muestran las cancelaciones habilitadas.

La Tabla 6.15 presenta los contratos disponibles para importación y exportación de energía eléctrica.

La Figura 6.14 presenta parámetros adicionales para el gas oil en la interfaz de SEGA. En forma similar se consideran valores para otros combustibles. Se destacan las capacidades de almacenamiento mínimas y máximas y los rangos habilitados para incumplir estas cotas en cierto período, con costos dados de acuerdo a demoras o anticipos en la descarga de un cargamento. Está habilitada la elaboración de MFO en forma similar al caso con 6 períodos. Los costos asociados a la regasificación son los correspondientes al autoconsumo energético del proceso.

Se resuelve el modelo en forma exacta (RP) y aplicando las heurísticas Horizonte rodante (RHS), Relax & Fix (R&F) y Agregación de escenarios (FSA).

Tabla 6.13: Caso largo plazo, 8 períodos. Cargamentos ($mil m^3$)

Contrato	Cal	Precio	Canc.	C.Canc.	Δ Canc	C.Post.	Δ Post	Parcelas	Período	Parc.Pre.
Import.										
MFO11		381	si	0.11				10	1	
FOC11		341						10	1	
GOIL11		501							1	30
GOIL12		499						15, 30, 60	1	
MFO21		382	si	0.12				10	2	
FOC21		342						10	2	
GOIL21		502	si	5.2	1			15, 30	2	
GOIL22		500						15, 30, 60	2	
MFO31		383	si	0.13				10	3	
FOC31		343						10	3	
GOIL31		503	si	5.3	1			15, 30	3	
GOIL32		502						15, 30, 60	3	
MFO41		384	si	0.14				10	4	
FOC41		344						10	4	
GOIL41		504	si	5.4	1			15, 30	4	
GOIL42		503						15, 30, 60	4	
MFO51		385	si	0.15			1	10	5	
FOC51		345						10	5	
GOIL51		505	si	5.5	1			15, 30	5	
GOIL52		504					1	15, 30, 60	5	
GNL51		7.18						155	5	
MFO61		385	si	0.15		20	2	10	6	
FOC61		346						10	6	
GOIL61		506	si	5.6	1			15, 30	6	
GOIL62		504				50	2	15, 30, 60	6	
MFO71		386	si	0.15				10	7	
GOIL71		507							7	30
GNL71		7.3	si	0.0075	2			155	7	
MFO81		385	si	0.15				10	8	
GOIL81		506						30, 60, 90	8	
GNL81		7.18	si	0.008				155	8	
Export.										
GNLE5	LNG	3,55	si	0,0044	1			15, 30, 60	5	

Tabla 6.14: Caso largo plazo, 8 períodos. Gas Natural ($mill m^3/dia$)

Contrato	Precio	Canc.	C.Canc.	Δ Canc	Max.	Min.	Período
Import.							
TraIN2	7.14	si	0.044	1	3.05		2
TraIN5	7.14	si	0.044	1	3.05		5
Export.							
TraEN1	2.22	si	0.022		3.05		1
TraEN4	2.22	si	0.022		3.05		4

La Tabla 6.16 muestra el tamaño del modelo a optimizar luego de la etapa de preprocesamiento en Cplex. La Tabla 6.17 presenta los resultados para la tolerancia 0.001. El modelo se resolvió con Cplex 64 bits en un equipo Intel Core I7 5960X 3.50GHz 64MB RAM, LINUX CentOS 7. Los tiempos son muy bajos. En

Tabla 6.15: Caso largo plazo, 8 períodos. Energía eléctrica (*milMWh/día*)

Contrato	Precio	Δ Dec	Max.	Min.	Período
Import.					
TraI1	170		3		1
TraI3	160	1	3		3
TraI5	180	1	5		5
TraI61	180	1	5		6
TraI62	185	1	5		6
Export.					
TraE5	20	1	3		5
TraE6	20	1	3		6

la mayoría de los casos las heurísticas demoran algo más que la resolución exacta. Esto se debe a que en este caso predomina el tiempo de procesamiento de datos adicional de cada heurística.

En R&F, el error disminuye al aumentar el valor del paso ya que se relaja un menor número de variables binarias pero también aumenta el tiempo de procesamiento. En la heurística RHS, el aumento en el tamaño de la ventana no implica necesariamente la disminución del error. Esto puede fundamentarse considerando que se resuelve el modelo en ventanas sucesivas de modo que la región factible puede cambiar significativamente al pasar de paso 3 a 6. En este caso se ve que una ventana móvil de 6 períodos es la más adecuada de las presentadas.

La solución alcanzada en menor tiempo y error corresponde a al algoritmo FSA con paso 3 en el número de períodos con variables binarias fijas y paso 3 en el período a partir del cual se agregan escenarios.

El apartamiento 0.02 % implica un costo adicional relativamente bajo de 205 US\$/día, totalizando US\$ 49.800 aproximadamente en el total de días del caso estudiado. Dados los tiempos de cálculo, la solución exacta se obtiene fácilmente. Otro caso con 8 períodos podría requerir la aplicación de heurísticas para resolver el modelo debido a la complejidad del problema.

Tabla 6.16: Caso largo plazo, 8 períodos. Tamaño del modelo preprocesado en Cplex.

Variables Binarias	Restricciones	Densidad (%)
24,569	6,745	20,332
		0.015

La Tabla 6.18 compara los cargamentos asignados en la solución del problema a partir del método exacto y las heurísticas R&F6 (R&F paso 6), RHS6 (RHS paso 6) y FSA33 (FSA con pasos 3 y 3). Considerando las reglas de postergación, El volumen total adquirido en las soluciones heurísticas expresado en (mil m3)

General MFO FOC IFO FOB GOIL LNG DIL				
Nombre	Descripción	Unidad	Valor	
stkIni		mil m ³ (0)	100	
stkGIni		mil m ³ (0)	25	
pipeFuel			1	
pipeFuelMax		mil m ³ (0)/h	0.32	
hfuel		mil MWh/mil m ³ (0)	10.061	
denSp			0	
suSp			0	
metSp			0	
cStk			498	

Alcatorios				
General MFO FOC IFO FOB GOIL LNG DIL				
Nombre	Descripción	Unidad	Horizonte	Valor
stbmax		mil m ³ (0)		180
stbmin		mil m ³ (0)		50
stkGmax		mil m ³ (0)		60
stkGmin				0
demc		mil m ³ (0)	día	2.8
demGmax		mil m ³ (0)	día	6.5
demGmin				0
prod		mil m ³ (0)	día	2.8
cons				0
stkLmax				10
stkLmax		mil m ³ (0)		5
prodLmax				0
prodLmax				0
den				0
suL				0
cStkL		USD/m ³		50
cStkL		USD/m ³		50

Figura 6.14: Caso largo plazo, 8 períodos. Parámetros adicionales para gas oil

Tabla 6.17: Caso largo plazo, 8 períodos. Solución. Mipgap 0.001

Método	Paso	Tiempo(s)	Objetivo	Apart.(%)
Exacto		90	1025.73	
R&F	3	132	1027.14	0.14
R&F	4	152	1026.23	0.05
R&F	5	146	1025.68	0
R&F	6	157	1025.93	0.02
RHS	4	145	1027.2	0.14
RHS	5	104	1027.59	0.18
RHS	6	132	1025.91	0.02
FSA	3,3	84	1025.96	0.02
FSA	3,4	109	1025.95	0.02

difiere del de la solución exacta en 10 (R&F6), 10 RHS6, 40 (FSA33). El aporte de los términos de la función objetivo se indica en la Tabla 6.19. Las contribuciones de mayor orden están dadas por el comercio de cargamentos y el ajuste de inventario que compensa la diferencia del volumen de los cargamentos respecto a la solución exacta. La compensación es parcial dada la diferencia de precio entre embarques y la valorización del inventario. La heurística RHS6 es la más adecuada seguida por R&F6 ya que el apartamiento en el volumen de los contratos es menor en comparación con FSA33.

La Tabla 6.20 presenta las decisiones de cancelación de cargamentos en la solución exacta. Se indica el período de toma de decisión, lo que implica que se tome

Tabla 6.18: Caso largo plazo, 8 períodos. Solución. Cargamentos.Mipgap 0.001

Contrato	Exacto	R&F6	RHS6	FSA33	Contrato	Exacto	R&F6	RHS6	FSA33
FOC11	10	10	10	10	GOIL21	30	30	30	30
FOC21	10	10	10	10	GOIL22	30	30	30	60
FOC31	10	10	10	10	GOIL31	30	30	30	30
FOC41	10	10	10	10	GOIL32	30	30	30	15
FOC51	10	10	10	10	GOIL41	30	30	30	30
FOC61	10	10	10	10	GOIL42	15	15	0	15
MFO11	0	0	0	0	GOIL51	30	30	30	30
MFO21	0	0	0	0	GOIL52	15	15	30	30
MFO31	0	0	0	0	GOIL61	30	30	30	30
MFO41	0	0	0	0	GOIL62	15	15	30	30
MFO51	0	10	10	10	GOIL71	30	30	30	30
MFO61	0	10	10	10	GOIL81	30	30	30	30
MFO71	0	0	0	0	GNL51	155	155	155	155
MFO81	10	10	10	10	GNL55	0	0	0	0
GOIL11	30	30	30	30	GNL71	155	155	155	155
GOIL12	60	60	60	60	GNL81	155	155	155	155

Tabla 6.19: Caso largo plazo, 8 períodos. Solución. Función objetivo.Mipgap 0.001

Término	Exacta	R&F6	RHS6	FSA33
Cargamento y postergación	1020.65	1021.16	1024.12	1031.95
Cargamento cancelado	1.917	1.923	1.902	1.842
Comercio energía eléctrica	0	0.548	0	0
Comercio gas natural	19.193	19.193	19.193	19.193
Comercio gas natural cancelado	0	0	0	0
Ajuste cotas de inventario	0.287	0.247	0.217	0.238
Ajuste de producción	0	0	0	0
Ajuste de demanda eléctrica	0	0	0	0
Costo operativo de máquinas	63.267	63.193	63.439	63.286
Costo regasificación	0	0	0	0
Cambio inventario planta distribución	-30.549	-31.111	-71.953	-51.501
Cambio inventario planta generación	-49.034	-49.22	-11.007	-39.051
Total	1025.73	1025.93	1025.91	1025.96

igual decisión en grupos de escenarios. Por ejemplo de un total de 256 escenarios el cargamento GOIL21 se cancela en el período 2 en los primeros 128 escenarios que se corresponden con los de baja demanda en el período 1. El cargamento GOIL51 se cancela en tres conjuntos de escenarios donde el número de escenarios en cada conjunto es múltiplo de 16. La cancelación de los cargamentos MFO81 y GNL81 se decide en el período 8 y por lo tanto se da en grupos de escenarios de extensión variada.

En relación a la postergación de cargamentos, la Tabla 6.21 muestra que se posterga el cargamento GOIL62 del período 6 en todos los escenarios por lo que se recibe el cargamento original GOIL52 en el período 5.

Tabla 6.20: Caso largo plazo, 8 períodos. Solución. Cancelación de cargamentos. Mipgap 0.001

Contrato	Período	Decisión	Escenarios	Agrupamiento
GOIL21	2	1	1-128	128
GOIL31	3	2	1-192	64
GOIL41	4	3	1-96, 129-224	32
GOIL51	5	4	1-112, 129-176, 193-240	16
GOIL61	6	5	1-184, 193-216, 225-232, 241-248	8
MFO81	8	8	1-143, 145-159, 161-175, 177-191, 193-207, 209-223, 225-239, 241-256	1
GNL81	8	8	1-3,5, 9, 17, 33, 49, 65, 81, 97, 113, 129, 131, 137, 145, 161, 177, 193, 209, 225, 241	1

Tabla 6.21: Caso largo plazo, 8 períodos. Solución. Postergación de cargamentos. Mipgap 0.001

Contrato	Período	Decisión	Escenarios	Agrupamiento
GOIL62	6	4	1-256	16

La Tabla 6.22 presenta las compras de gas natural que cubren la demanda mercado interno en los períodos 2 y 5 dado que el precio es inferior al del producto importado.

No se importa o exporta energía eléctrica.

Tabla 6.22: Caso largo plazo, 8 períodos. Solución. Compra venta gas natural. Mipgap 0.001

Contrato	Volumen	Cancela	Período
TraEN1	0		1
TraEN4	0		4
TraIN2	0.3	0	2
TraIN5	0.3	0	5

El fuel oil motores se elabora en varios períodos. La Figura 6.15 muestra la elaboración en el período 1 y el cumplimiento de las especificaciones de densidad, contenido de azufre y metales de acuerdo al reporte solución de SEGA.

En relación a los balances volumétricos en cada período y escenario, se compara la evolución del inventario de GNL almacenado en el período 8 en dos escenarios extremos de bajo y alto consumo, Figura 6.16. En el primer escenario cierra inventario con un nivel medio, siendo el máximo 240 mil m³. El escenario de alto consumo cierra en 15 mil m³, valor de inventario mínimo.

Especificaciones			
Parámetro	Comentario	Valor	
denSp			1.01
sulSp			1.3
metSp			600
Periodo 1 (Enero 1-31), días: 31			
Componente	Escenario		Valor
	[bajo]	[alto]	
FOB.Blend.1	6.51	2.03	2.03
DIL.Blend.1	7.28		2.27
BlendTot.1	13.79		4.3
FOB.Blend.1 %	47.2		47.2
DIL.Blend.1 %	52.8		52.8
BlendTot.1 %	100		100
FOB.den.1	1.2		1.2
DIL.den.1	0.84		0.84
DenRes.1	1.01		1.01
FOB.sul.1	1.3		1.3
DIL.sul.1	0.5		0.5
SulRes.1	0.95		0.95
FOB.met.1	300		300
DIL.met.1	0		0
MetRes.1	141.67		141.67

Figura 6.15: Caso largo plazo, 8 períodos. Elaboración de fuel oil motores

Periodo 8 (Agosto 1-31), días:			
Variable	Escenario		Valor
	[bajo,bajo,bajo,bajo,bajo,bajo,bajo,bajo]	[alto,alto,alto,alto,alto,alto,bajo,alto]	
Stkl.8	206.73		67.88
Prod.8	0		0
BlendIn.8	0		0
PipeFuel.8	-50		-189.31
demc.8	-15.22		-15.22
BlendOut.8	0		0
Cons.8	-2.78		-3.35
GNL81.8	0		155
Stk.8	138.74		15
StkL.8	0		0
StkU.8	0		0
ProdU.8	0		0
ProdL.8	0		0
GNL81.CanC.8	1		

Figura 6.16: Caso largo plazo, 8 períodos. Balance de inventario de GNL

6.5. Caso largo plazo, 10 períodos

Este caso evalúa el abastecimiento de combustible en un problema con 10 períodos y dos escenarios básicos por período totalizando 2^{10} escenarios finales. Esta instancia corresponde al estudio de un contrato de abastecimiento de largo plazo.

Las Tablas 6.23 y 6.24 corresponden a la demanda proyectada y la lista de posibles contratos de abastecimiento de combustible.

Tabla 6.23: Caso largo plazo, 10 períodos. Escenarios y demandas

Período	1	2	3	4	5	6	7	8	9	10
Descripción	Ene	Feb	Mar	Abr	May	Jun	Jul	Ago	Set	Oct
Escenario básico	<i>l, h</i>	<i>l, h</i>	<i>l, h</i>	<i>l, h</i>	<i>l, h</i>	<i>l, h</i>	<i>l, h</i>	<i>l, h</i>	<i>l, h</i>	<i>l, h</i>
Probabilidad	0.4,0.6	0.3,0.7	0.3,0.7	0.4,0.6	0.4,0.6	0.5,0.5	0.5,0.5	0.5,0.5	0.5,0.5	0.5,0.5
DemdGE (mil MWh/día)	2,14	3,12	4,13	1,8	3,16	8,20	9,22	8,20	5,16	2,9
demc (mill m ³ /día)	0.3,0.3	0.3,0.3	0.3,0.3	0.3,0.3	0.3,0.3	0.3,0.3	0.3,0.3	0.3,0.3	0.3,0.3	0.3,0.3

Las Tablas 6.26 y 6.25 muestran contratos de gas natural y energía eléctrica en los períodos indicados. Las reglas de postergación y exclusión son las presentadas en la Tabla .

Seguidamente se presenta el tamaño del modelo luego del preprocesamiento en Cplex, Tabla 6.27 y la solución aplicando el método exacto y las heurísticas, Tabla 6.28. Se observa que el tamaño del modelo aumentó 4 veces aproximadamente al aumentar el número de períodos de 6 a 8 y 10 en el árbol binario. La densidad disminuyó 4 veces, Tablas 6.11, 6.16, 6.27.

La solución exacta RP no se alcanza en el tiempo límite. Las heurísticas RHS y FSA no muestran un descenso en el apartamiento respecto a la mejor solución exacta al aumentar el paso de cálculo. Al aplicar RHS, la heurística RHS6 es la más conveniente. FSA33 alcanza un error menor en un tiempo ligeramente superior. La aproximación R&F mejora al aumentar el paso. R&F3 obtiene un margen de error y tiempo comparable al de los otros métodos. En error de cálculo, FSA33 es la mejor alternativa, seguida por RHS6.

En términos de apartamiento volumétrico en la determinación de cargamentos, los valores en mil m³ son 15 para RF3, 0 en RHS6 y 20 en FSA33. En la Tabla 6.29 se presenta la comparación de cargamentos asignados con las heurísticas mencionadas. Por lo tanto se recomienda aplicar la heurística RHS6 seguida por FSA33 y R&F3. A modo de ejemplo se presentan algunos resultados de las heurísticas. El anexo del informe contiene los reportes solución detallados para 64 escenarios elegidos con criterio de costo creciente.

Las Tablas 6.30 y 6.31 presentan información parcial de cancelaciones y postergaciones

Tabla 6.24: Caso largo plazo, 10 períodos. Cargamentos ($mil\text{m}^3$)

Contrato	Cal	Precio	Canc.	C.Canc.	ΔCanc	C.Post.	ΔPost	Parcelas	Período	Parc.Pre.
Import.										
FOC11	FOC	341						10	1	
GOIL11	GOIL	501							1	30
GOIL12	GOIL	499						15, 30, 60	1	
MFO21	MFO	382	si	0,12				10	2	
FOC21	FOC	342						10	2	
GOIL21	GOIL	502	si	5,2	1			15, 30	2	
GOIL22	GOIL	500						15, 30, 60	2	
MFO31	MFO	383	si	0,13				10	3	
FOC31	FOC	343						10	3	
GOIL31	GOIL	503	si	5,3	1			15, 30	3	
GOIL32	GOIL	502						15, 30, 60	3	
MFO41	MFO	384	si	0,14				10	4	
FOC41	FOC	344						10	4	
GOIL41	GOIL	504	si	5,4	1			15, 30	4	
GOIL42	GOIL	503						15, 30, 60	4	
MFO51	MFO	385	si	0,15			1	10	5	
FOC51	FOC	345						10	5	
GOIL51	GOIL	505	si	5,5	1			15, 30	5	
GOIL52	GOIL	504					1	15, 30, 60	5	
GNL51	LNG	7,18						155	5	
MFO61	MFO	385	si	0,15		20	2	10	6	
FOC61	FOC	346						10	6	
GOIL61	GOIL	506	si	5,6	1			15, 30	6	
GOIL62	GOIL	504				50	2	15, 30, 60	6	
MFO71	MFO	386	si	0,15				10	7	
GOIL71	GOIL	507							7	30
GNL71	LNG	7,3	si	0,0075	2			155	7	
MFO81	MFO	385	si	0,15				10	8	
GOIL81	GOIL	506						30, 60, 90	8	
GNL81	LNG	7,18	si	0,008				155	8	
MFO91	MFO	383	si	0,14				10	9	
GOIL91	GOIL	504						30, 60, 90	9	
GNL91	LNG	7,1	si	0,009	2			155	9	
MFO101	MFO	384	si	0,13				10	10	
GOIL101	GOIL	503							10	15
GNL101	LNG	7,1	si	0,0085	2			155	10	
Export.										
GNLE5	LNG	3,55	si	0,0044	1			15, 30, 60	5	

Tabla 6.25: Caso largo plazo, 10 períodos. Gas Natural ($mill\text{m}^3/\text{dia}$)

Contrato	Precio	Canc.	C.Canc.	ΔCanc	Max.	Min.	Período
Import.							
TraIN2	7,14	si	0,044	1	3,05		2
TraIN5	7,14	si	0,044	1	3,05		5
Export.							
TraEN1	2,22	si	0,022		3,05		1
TraEN4	2,22	si	0,022		3,05		4
TraEN10	2,7	si	0,022		3,05		10

Tabla 6.26: Caso largo plazo, 10 períodos. Energía eléctrica (*milMWh/día*)

Contrato	Precio	Δ Dec	Max.	Min.	Período
Import.					
TraI1	170		3		1
TraI3	160	1	3		3
TraI5	180	1	5		5
TraI61	180	1	5		6
TraI62	185	1	5		6
Export.					
TraE5	20	1	3		5
TraE6	20	1	3		6

Tabla 6.27: Caso largo plazo, 10 períodos. Tamaño del modelo preprocesado en Cplex.

Variables	Binarias	Restricciones	Densidad (%)
96,987	25,963	78,022	0.0039

Tabla 6.28: Caso largo plazo, 10 períodos. Solución. Mipgap 0.001

Método	Paso	Tiempo(s)	Objetivo	Apart.(%)
Exacto†		18056	924.83	
R&F	1	726	933.15	0.9
R&F	2	1444	928.24	0.37
R&F	3	2558	926.49	0.18
R&F	4	3222	925.11	0.03
R&F	5	4194	925.17	0.04
RHS†	4	18242	932.13	0.79
RHS†	5	18317	926.55	0.19
RHS	6	1373	925.73	0.1
RHS	7	6549	924.91	0.01
FSA	3,3	1620	925.49	0.07
FSA	3,4	8262	924.85	0
FSA	4,4	2731	924.89	0.01

†tiempo máximo de cálculo

Las decisiones de compra venta de gas natural a través de gasoducto para la solución R&F3 se presentan en la Tabla 6.32

En relación a la asignación de máquinas, se presenta información volumétrica para 16 escenarios seleccionados de acuerdo a su contribución creciente al costo. La operación en la base está dada por el consumo de fuel oil calderas con prioridad en la máquina sexta respecto a la quinta debido a costos de operación y mantenimiento. Sigue el fuel oil motores MFO. El fuel oil motores es mayormente elaborado y trasegado a la central térmica, Tablas 6.33 y 6.35.

Tabla 6.29: Caso largo plazo, 10 períodos. Solución. Cargamentos. Mipgap 0.001

Contrato	Exacto	R&F3	RHS6	FSA33	Contrato	Exacto	R&F3	RHS6	FSA33
FOC11	10	10	10	10	GOIL22	30	30	30	60
FOC21	10	10	10	10	GOIL31	30	30	30	30
FOC31	10	10	10	10	GOIL32	30	15	15	0
FOC41	10	10	10	10	GOIL41	30	30	30	30
FOC51	10	10	10	10	GOIL42	15	30	15	30
FOC61	10	10	10	10	GOIL51	30	30	30	30
MFO11	0	0	0	0	GOIL52	15	30	30	30
MFO21	0	0	0	0	GOIL61	30	30	30	30
MFO31	0	0	0	0	GOIL62	15	30	30	30
MFO41	0	0	0	0	GOIL71	30	30	30	30
MFO51	10	10	10	0	GOIL81	30	30	30	30
MFO61	10	10	10	0	GOIL91	0	0	0	0
MFO71	0	0	0	0	GOIL101	15	15	0	15
MFO81	10	10	10	10	GNL51	155	155	155	155
MFO91	0	0	0	0	GNLE5	0	0	0	0
MFO101	0	0	0	0	GNL71	155	155	155	155
GOIL11	30	30	30	30	GNL81	155	155	155	155
GOIL12	60	60	60	30	GNL91	155	155	155	155
GOIL21	30	30	30	30	GNL101	155	155	155	155

Tabla 6.30: Caso largo plazo, 10 períodos. Solución. Cancelación de cargamentos, R&F3 (parcial). Mipgap 0.001

Contrato	Período	Decisión	Escenarios	Agrupamiento
GOIL21	2	1	1-512	512
GOIL31	3	2	1-768	256
GOIL41	4	3	1-896	128
GOIL51	5	4	1-448 513-704 769-960	64

Tabla 6.31: Caso largo plazo, 10 períodos. Solución. Postergación de cargamentos, R&F3 (parcial). Mipgap 0.001

Contrato	Período	Decisión	Escenarios	Agrupamiento
GOIL52	5	4	1-64, 257-320, 513-576, 961-1024	64
MFO51	5	4	1-64, 257-320, 513-576, 961-1024	64
GOIL62	6	4	65-256, 321-512, 577-960	64
MFO61	6	4	65-256, 321-512, 577-960	64

En los períodos donde no se importa GNL, el consumo de gas oil es superior al de GNL y se priorizan las máquinas con mayor eficiencia que operan en ciclo cerrado (PTBc). Se complementa con gas oil operando en ciclo abierto (PTBa), Tablas 6.34 y 6.33.

Al importarse GNL, son prioritarios los equipos de alta eficiencia consumien-

Tabla 6.32: Caso largo plazo, 10 períodos. Solución. Compra venta gas natural. R&F3 (parcial). Mipgap 0.001

Contrato	Volumen	Cancela	Período
TraIN2	0.3		2
TraIN5	0.3		5
TraEN1	0		1
TraEN4	0		4
TraEN10	1	44 en 1024	10

do GNL (PTBc) , seguidos por PTG operando con GNL, PTBc operando con gas oil, PTG y CTR de acuerdo a la demanda y potencia máxima, Tablas 6.34, 6.35 y 6.33.

Tabla 6.33: Caso largo plazo, 10 períodos. Asignación de máquinas, (*mil*m³). R&F3 (parcial). Mipgap 0.001

CTR Gas oil	1	2	3	4	5	6	7	8	9	10
179										
819										
259										
754										
556										
264								2.8		
685										
341										
767							7.3			
501										
271										
336										
560										
694										
574										
538										
Motores MFO	1	2	3	4	5	6	7	8	9	10
179	9.3	8.4	5.7	7.2	9.3	9			5.1	
819	9.3	8.4	9.3	7.2	9.3	9			5	
259	9.3		9.3	7.2					8.6	
754	9.3	8.4	9.3	9	9.3	9				
556	9.3	8.4	9.3	7.2	9.3		9.3		4.7	
264	9.3		9.3	7.2				4.3		
685	9.3	8.4	9.3	7.2	9.3		9.3	9.3		
341	9.3		9.3	9		9		9.3		
767	9.3	8.4	9.3	9	9.3	9	9.3	9.3	9	
501	9.3		9.3	9	9.3	9		9.3		
271	9.3		9.3	7.2			9.3	6.3	9	
336	9.3		9.3	9			9.3	9.3	9	
560	9.3	8.4	9.3	7.2	9.3			9.3	9.3	9
694	9.3	8.4	9.3	7.2	9.3	9		9.3		
574	9.3	8.4	9.3	7.2	9.3	9	9.3	9.3		
538	9.3	8.4	9.3	7.2		6.1	9.3			
PTBa Gas oil	1	2	3	4	5	6	7	8	9	10
179		3.2								
819		59.8	10.4							
259			2.8							
754		9.6	66.2	42.9						
556		9.6	4.3							
264			2.8							
685		9.6	66.2							
341			2.8	34.2						
767		9.6	66.2	42.9						
501			66.2	41.5						
271			2.8							
336			2.8	34.2						
560		9.6	4.3							
694		9.6	66.2							
574		9.6	4.3							
538		9.6	4.3							

Tabla 6.35: Caso largo plazo, 10 períodos. Asignación de máquinas, (*mil*m³). R&F3 (parcial). Mipgap 0.001

PTG LNG	1	2	3	4	5	6	7	8	9	10
179		1.5			9.7	47.8			38.4	
819		1.3			20.1	64.4			38.5	
259									32.4	
754		1.3	2.7		21.9	65.5				
556		1.3			32.7		60.6		34.2	
264								89.8	47.3	
685		1.3	2.7		16.4		79	84.6		
341						71.1		73		
767		1.3	2.7		21.9	65.5	89.8	84.6	31.6	
501			4		25.3	65.5		73		
271							89.8	89.8	31.6	
336							89.8	73.8	31.6	
560		1.3			32.7		60.6	71.8	31.6	
694		1.3	2.7		16.4	65.5		73		
574		1.3			32.7	39.7	89.8	84.6		
538		1.3				86.9	60.7			
Quinta FOC	1	2	3	4	5	6	7	8	9	10
179										
819										
259										
754			5.7							
556						9.7				
264										
685			5.7							
341										
767			5.7							
501			4.9							
271										
336										
560							9.7			
694			5.7							
574						5.3				
538							9.6			
Sexta FOC	1	2	3	4	5	6	7	8	9	10
179	6.2	8.8			14.5	21.5				
819	4.2	18.4	12.1		7.9	11.1				
259	6.2		19.7							
754	4.2	2.5	22.3	10.2	6.8	5.8				
556	4.2	2.5	18.2				22.3		3.1	
264	6.2		19.7							
685	4.2	2.5	22.3		10.3		20			
341	6.2		19.7	19.1		6.8		7.4		
767	4.2	2.5	22.3	10.2	6.8	5.8	7.4			
501	6.2		22.3	11.6	4.7	2.2		7.4		
271	6.2		19.7				13.2			
336	6.2		19.7	19.1			13.2	6.8		
560	4.2	2.5	18.2				22.3	8.1		
694	4.2	2.5	22.3		10.3	10.4		7.4		
574	4.2	2.5	18.2			21.5	13.2			
538	4.2	2.5	18.2				22.3			

6.6. Métricas de valoración de incertidumbre

Se establecen métricas de evaluación de la incorporación de la incertidumbre para dos casos seleccionados. En la Tabla 6.36 se describen los valores óptimos de las versiones del modelo estocástico: RP, EEV y WS; además, se presentan las métricas que valoran la incorporación de la incertidumbre.

Para el Caso corto plazo se tiene que $VSS = 0.82$ mil US\$, y que $EVPI = 3.06$ mil US\$. Por otra parte, los valores correspondientes relativos a RP son $VSS(\%) = 0.48$, $EVPI(\%) = 1.80$, $ERTV = 170.60$ mil US\$, y $VST(\%) = 0.26$. Para este caso de corto plazo, no hay grandes beneficios, en el largo plazo, de incorporar la incertidumbre en términos del valor objetivo; no obstante hay diferencias en las soluciones: mientras la solución RP se cubre de los eventos futuros, la aplicación de las soluciones de valor esperado en el largo plazo EEV y ERTV cubren los faltantes de los eventos futuros sobre su desarrollo.

Para el Caso mediano plazo, ver Tabla 6.36, se tiene que $VSS = 60.67$ mil US\$, y que $EVPI = 5.43$ mil US\$. Por otra parte, los valores correspondientes con respecto a RP son $VSS(\%) = 6.43$, y $EVPI(\%) = 0.58$, $ERTV = 944.30$ mil US\$, y $VST(\%) = 0.02$. Para este caso mediano hay mejores beneficios, en el largo plazo, de incorporar la incertidumbre en términos del valor objetivo; estableciendo además, que la solución RP cubre la incertidumbre incorporada en los escenarios mediante acciones correctivas. Se observa que la métrica VSS es superior a la VST, lo indica que el aporte de dos escenarios extremos es significativo. No obstante, la información provista por la solución RP en términos de acciones correctivas, como ser la logística para todos los escenarios, es un valor agregado en la toma de decisión.

Tabla 6.36: Métricas para casos seleccionados

Caso	RP	EEV	WS	VSS	VSS (%)	EVPI	EVPI (%)	ERTV	VST (%)
Corto plazo	170,15	170,97	167,09	0,82	0,48	3,06	1,80	170,60	0,26
Mediano plazo	944,15	1.004,82	938,71	60,67	6,43	5,43	0,58	944,30	0,02

Capítulo 7

Conclusiones

Se estudió el problema del abastecimiento de combustibles para generación térmica considerando incertidumbre en varios parámetros, destacándose las demandas térmica y no-térmica, la producción y las capacidades de almacenamiento. El problema se centra en la generación térmica, aunque también abarca situaciones de variación en la producción, calidad de combustibles y disponibilidad de capacidad de almacenamiento. Se analizó el problema del abastecimiento del GNL en términos de recepción y regasificación. A estos efectos se incluyeron aspectos propios de los contratos que fueron modelados mediante reglas de cancelación, postergación y exclusión de cargamentos. La regasificación se modeló considerando la curva de autoconsumo, la generación de boil off gas, la capacidad máxima y mínima de almacenamiento, y la emisión mínima. El modelado del negocio de regasificación puede eventualmente incluir el pago de una tasa o fee por regasificación.

Se analizó el problema otros energéticos, en particular las fuentes renovables. Se concluye que la incorporación a este modelo no permite la resolución en tiempos razonables debido al número adicional de variables. Adicionalmente, la escala de trabajo del problema otros energéticos es de orden horario a efectos de la planificación del despacho, mientras que la extensión de los períodos en este modelo es de orden diario o superior. Esto no implica que el problema térmico no pueda ser modelado en forma independiente incorporando información detallada de la logística, ya que el problema del consumo térmico puede separarse del consumo de renovables de acuerdo a lo presentado en el Capítulo 2

Se desarrolló un modelo que considera la generación de las máquinas y las relaciona con el consumo de combustible y la demanda térmica en términos energéticos. Las decisiones logísticas se modelan con plazos de decisión anticipados, lo que es muy representativo de los plazos contractuales y del conocimiento del futuro al momento de la toma de decisiones. El tamaño del modelo requiere, para ciertas instancias, la representación de parámetros y relaciones de no anticipati-

vidad en forma compacta y el uso de heurísticas para su resolución. Se incluyen tres heurísticas y se muestra su desempeño en el Capítulo 6. Las métricas utilizadas para valorar el modelo muestran el aporte de la técnica para algunos casos. Se modela la distribución de la energía generada por las máquinas en función de postes de potencia; esto deriva en un modelo auxiliar que incluye la clasificación de formas de poste en base a técnicas de clustering. Este modelo es de aplicación en períodos semanales.

La interfaz de usuario del sistema permite gestionar los casos de estudio en forma eficiente en todas sus etapas: creación de casos, ingreso y edición de datos, generación del árbol de escenarios, edición del árbol, resolución y reporte de resultados. Para casos con más de 64 escenarios se seleccionan y reportan 64 escenarios con costo creciente en base a un ordenamiento del costo de los escenarios de la solución. Para la resolución de casos de largo plazo se recomienda la utilización de sistemas de 64 bits y sistemas de resolución de base de gran porte, por ej. CPLEX o equivalentes.

La evaluación de los casos de estudio muestra que el modelo propuesto es válido para ser utilizado en la toma de decisiones para el abastecimiento de combustibles por parte de un grupo multidisciplinario, en las áreas de generación eléctrica, gas natural y refinación. El modelo tiene la flexibilidad de ser aplicable a estudios de diferentes horizontes temporales.

Dentro de las tareas futuras se destacan las divulgación de la herramienta para su utilización. En relación a la resolución del modelo, es de interés analizar técnicas de descomposición para la resolución exacta de instancias más grandes del problema.

Bibliografía

- [1] E. M. L. Beale. On minimizing a convex function subject to linear inequalities. *Journal of the Royal Statistical Society. Series B (Methodological)*, 17(2):pp. 173–184, 1955.
- [2] J. F. Benders. Partitioning procedures for solving mixed-variable programming problems. *Numerische Mathematic*, 4:pp. 238–252, 1962.
- [3] John R. Birge and François Louveaux. *Introduction to Stochastic Programming*. Springer Series in Operations Research and Financial Engineering. Springer, New York, 1997.
- [4] George B. Dantzig. Linear programming under uncertainty. *Management Science*, 1(3-4):197–206, 1955.
- [5] Germán Ferrari. amphip. <https://github.com/gerferra/amphip>, 2015.
- [6] Robert Fourer, David M. Gay, and Brian W. Kernighan. *AMPL: A Modeling Language for Mathematical Programming*. Duxbury Press, 2002.
- [7] IBM. *IBM ILOG CPLEX V12.6: User's Manual for CPLEX*. International Business Machines Corp., Armonk, New York, USA, 2014.
- [8] Gilbert Laporte and François V. Louveaux. The integer l-shaped method for stochastic integer programs with complete recourse. *Operations Research Letters*, 13(3):133 – 142, 1993.
- [9] Andrew Makhorin. *GNU Linear Programming Kit, Version 4.9*. GNU Software Foundation, Free Software Foundation, Inc, 59 Temple Place - Suite 330, Boston, 2008.
- [10] George L. Nemhauser and Laurence A. Wolsey. *Integer and Combinatorial Optimization*. Wiley-Interscience, New York, NY, USA, 1988.

- [11] Martin Odersky, Lex Spoon, and Bill Venners. *Programming in Scala*. Artima Press, California, 2010.
- [12] A. Prékopa. *Stochastic Programming*. Kluwer, Boston, 1995.
- [13] R. T. Rockafellar and Roger J.-B. Wets. Scenarios and policy aggregation in optimization under uncertainty. *Mathematics of Operations Research*, 16(1):pp. 119–147, 1991.
- [14] Rüdiger Schultz. Continuity properties of expectation functions in stochastic integer programming. *Math. Oper. Res.*, 18(3):578–589, 1993.
- [15] Suvrajeet and Sen. Algorithms for stochastic mixed-integer programming models. In G.L. Nemhauser K. Aardal and R. Weismantel, editors, *Discrete Optimization*, volume 12 of *Handbooks in Operations Research and Management Science*, pages 515 – 558. Elsevier, 2005.
- [16] Stein W. Wallace and Stein-Erik Fleten. Stochastic programming models in energy. In A. Ruszczyński and A. Shapiro, editors, *Stochastic Programming*, volume 10 of *Handbooks in Operations Research and Management Science*, pages 637 – 677. Elsevier, 2003.
- [17] Stein W. Wallace and William T. Ziemba, editors. *Applications of Stochastic Programming*, volume 5 of *MPS-SIAM Book Series on Optimization*. SIAM, 2005.
- [18] B. Zimberg, E. Camponogara, and E. Ferreira. Reception, mixture, and transfer in a crude oil terminal. *Computers and Chemical Engineering*, 82:293 –302, jul 2015.

Apéndice A

Divulgación

Al momento de emisión de este informe se continua trabajando en la divulgación de sus resultados. Varios componentes, en diversas etapas, de este trabajo han sido o serán divulgados próximamente en

- 20th Conference of the International Federation of Operational Research Societies, Barcelona, España. July 13-18, 2014.
Multistage Stochastic Model of Fuel Procurement for Electric Generation with Logistic and Commercial Constraints
<http://www.ifors2014.org/files2/program-ifors2014.pdf>

- VIII ALIO/EURO Workshop on Applied Combinatorial Optimization. Montevideo, Uruguay. December 8-10, 2014.
Stochastic modeling of fuel procurement with blend quality, contractual and logistic constraints
<http://www.fing.edu.uy/sites/default/files/2013/9804/Program-Web-12-05.pdf>

- SBTB 2015, Scala by the Bay. San Francisco, EUA. August 14-18, 2015.
An embedded DSL to manipulate Mathprog Mixed Integer Programming models within Scala
<http://scalabythebay2015.sched.org/>

- XIV International Conference on Stochastic Programming. Buzios, Brazil. June 25 - July 1, 2016.
Stochastic model for fuel procurement with commercial and logistic constraints

https://icsp2016.sciencesconf.org/conference/icsp2016/ICSP2016_Book.pdf

- XVIII CLAIO, Latin-Iberoamerican Conference on Operations Research. Santiago, Chile. October 2-6, 2016. [Presentación aceptada]
Stochastic model for fuel procurement with commercial and logistic constraints
<http://claiio2016.cl/>

Apéndice B

Resultados

En este apéndice se referencian los reportes completos de las soluciones de los casos presentados.

Caso corto plazo 3 periodos RP postes.xls

Caso corto plazo 3 periodos RP.xls

Caso mediano plazo 6 periodos RP.xls

Caso largo plazo 8 periodos RP.xls

Caso largo plazo 8 periodos RF6.xls

Caso largo plazo 8 periodos RHS6.xls

Caso largo plazo 8 periodos FSA33.xls

Caso largo plazo 10 periodos RP.xls

Caso largo plazo 10 periodos RF3.xls

Caso largo plazo 10 periodos RHS6.xls

Caso largo plazo 10 periodos FSA33.xls